Linguagem Específica da Ciência Espirita

Você sabia que a maioria dos que se dizem espíritas… não conhecem o Espiritismo? Nem usam a linguagem específica da ciência espiritas para explicar seus fenômenos e seus conceitos.

Ser espírita não é questão de adesão emocional, nem de consumir romances supostamente "espíritas".
Ser espírita é estudar com seriedade a Ciência Espírita, compreendendo seus fundamentos e colocando em prática seus princípios — como ensinava Allan Kardec.

O Espiritismo é uma doutrina de estudo, razão e observação. Trocar essa ciência por ficção é um enorme mal causado ao Espiritismo. Como é uma **Ciência Filosófica** ela deve ser estuada com os termos científicos específicos.

Ne época de Kardec, as **Ciências Filosóficas** faziam parte do ensino.

Na Universidade de Sorbone, sec XIX, as disciplinas eram divididas em: a) As ciências exatas ou matemáticas. b) As ciências naturais, que estudam os objetos do mundo físico (física, química, biologia etc.). **c) As ciências morais, que estudam o mundo moral, o qual compreende as ações e pensamentos do gênero humano.** Dentre as ciencias morais, a divisão eram 4: 1. As ciências filosóficas, divididas em duas classes: psicológicas (psicologia, lógica, moral, estética) e metafísicas (teodiceia, psicologia racional, cosmologia racional) ; 2. As ciências históricas (história, arqueologia, epigrafia, numismática, geografia) estudam os acontecimentos e o desenvolvimento humano no tempo; 3. As ciências filológicas (filologia, etimologia, paleografia etc.), que têm como objeto a linguagem e a expressão simbólica humana; 4. As ciências sociais e políticas (política, jurisprudência, economia política), que estudam a vida social do ser humano.

Quando Allan Kardec lançou sua Primeira Edição da Revista Espírita de 1858, logo a definiu na sua introdução ao justificar seu título Jornal de Estudos Psicológicos. **A Ciência Espirita é, segundo seu tempo apresentado no quadro acima: Ciência Moral**

Como Ciência, sua linguagem é especifica dos elementos dessa ciência para todos se entenderem. Os termos são extremamente importantes para haver uma comunicação adequada das ideias espiritas. Nós vemos, hoje em dia, uma mistura da ciência totalmente materialista do nosso tempo em que não se considera o estudo das hipóteses Metafísicas, por exemplo. Além disso, misturarem palavras de um em outro. Por causa disso, há uma confusão de conceitos do Materialismo misturado com o estudo dos assuntos do Espirito, que se estuda também metafisicamente.

Daremos alguns exemplos do uso equivocado de termos materialistas que passam despercebidos:

1. **USE PSICOFONIA – NÃO USE INCORPORAÇÃO:** nós vemos muitos palestrantes ou mesmo descrições de manifestações em textos dito espíritas que se usa o termo incorporação. Espirito não é matéria para ocupar um lugar físico. Espirito não incorpora nenhum corpo. nem seu próprio espirito incorpora você. O Espirito fala pelo médium através de uma fenômeno chamado PSICOFONIA. O espírito do médium está COM ele e não incorpora seu corpo físico. Esse ponto é bem importante para não criar a falsa ideia de que o médium é possuído por outro espirito, ou que o espírito comunicamente toma o corpo do médium, ou mesmo que o espirito do médium vai para outros lugares enquanto o médium está em psicofonia. Isso não existe na Ciência Espirita!
2. **A AÇÃO DO ESPIRITO É TÃO E SOMENTE PELO SEU PENSAMENTO**: espírito não tem corpo material. Segundo os estudos da Ciência Espirita, Deus criou 2 elementos gerais: ESPÍRITO E MATÉRIA. Espirito não tem analogia no nosso mundo material. Períspirito é matéria. O material de que é feito o períspirito é desconhecido para nós, mas mesmo sem conhecermos as características dele, é matéria. Períspirito não faz parte do espirito, assim como períspirito não é espirito. O espirito age através e tão somente pelo pensamento . Como exatamente isso acontece ainda é desconhecida por nós, mas há varias teorias dentro das livros que explicam esse mecanismo (leia A Gênese, cap. XIV – Os Fluidos.)
3. **USE EMANAÇÃO OU PROPAGAÇÃO – NÃO USE ENERGIA:** o termo energia é definida na Física como capacidade de um corpo, uma substância ou um sistema físico têm de realizar trabalho. Em termos

figurados(não científicos), energia é vigor ou potência moral; filosoficamente falando, segundo Aristóteles, ação de um motor físico ou metafísico (a metafísica, não é considerado ciência nos tempos de hoje) que permite a atualização de uma potencialidade. Veja, todas as definições levam em conta algo físico agindo sobre algo físico. Um dos princípios da Ciência Espirita é de que somos uma alma encarnada. Se somos uma alma, não temos corpo, logo não poderá ser uma energia(algo físico) saindo do espirito ou alma(não físico) e chegando em um corpo(físico). O mais apropriado seria uma emanação ou mesmo propagação .

4. **USE ESPÍRITO – NÃO USE MENTE:** usa-se mente por outras áreas da ciência atual materialista. Alguns confundem mente com cérebro; cérebro é um orgão do corpo, cérebro é matéria. Como a Ciência Materialista não admite o espirito como hipótese, ele atribui ao cérebro o processo de pensar, mas não foi isso que os espíritos explicaram. Segundo a Ciência Espirita, através de sua observação, quem comanda o corpo é o espirito e não o cérebro. O cérebro envia os comandos. O cérebro nasce, vive e morre e o espirito permanece e leva com ele os conhecimentos adquiridos por várias encarnações. Quem tem e leva o conhecimento é o espírito não a mente. Quem pensa é o espirito. Você que entende a doutrina espirita sabe disso e sempre usa Espirito ao invés de Mente, não é?
5. **USE "COMO SE FOSSE UMA VIBRAÇÃO" – NÃO USE "VIBRAÇÃO" ISOLADAMENTE AO FALAR DE FENOMENOS ESPÍRITAS:** há hipóteses do mecanismo propriamente dito (vide item 2) e tão somente hipóteses. Usar o termo vibração pode levar a crer que o fenômeno espirita é uma onda como estudada na Física Ondulatória, onde apresenta diferentes tipos de ondas e vibrações diferentes, etc.
6. **USE PERISPÍRITO – NÃO USE FANTASMA:** quem estuda a Ciência Espirita, sabe que há fenômenos de aparições que remetem a essas figuras que impressionam nosso imaginário. Mas não passam de espíritos e seus fenômenos para muitas vezes brincar ou assustar os encarnados. Espirita ter medo de espirito não existe!
7. **ESTAMOS SEMPRE NO MUNDO ESPIRITUAL**: segundo a Ciência Espirita, quando encarnados vivemos em um mundo dual: mundo da matéria e mundo do espirito. Quando morremos, desencarnamos, ou seja, deixamos a matéria, mas CONTINUAMOS NO MUNDO ESPIRITUAL. Não use mais os termos "ele morreu e foi para a pátria espiritual"(Ele já

estava no mundo dos espíritos); “agora vai encontrar seus entes que já morreram”(os seus entes queridos nunca estão longe. Lembra que os Espíritos não ficam em nenhum lugar?(vide item 1); “ele nos deixou”, etc

8. **USE CAUSA E EFEITO – NÃO USE LEI DE CAUSA E EFEITO:** A causalidade é geralmente considerada um princípio fundamental, e não uma lei específica, no contexto filosófico e científico. Ela descreve a relação de causa e efeito entre eventos, onde um evento (a causa) é entendido como a razão por trás da ocorrência de outro evento (o efeito). A causalidade é um princípio fundamental que ajuda a entender a natureza da relação entre causa e efeito, e é utilizado em diversas áreas, desde a física e as ciências naturais até a filosofia e o direito. **Embora a causalidade seja frequentemente referida como “lei da causa e efeito”, ela não é uma lei científica no sentido de uma relação quantitativa e experimentalmente verificável, como as leis da física. Ela é mais um conceito ou princípio que descreve a natureza da relação entre causa e efeito. A causalidade é importante para a compreensão do mundo ao nosso redor, pois permite identificar as causas de fenômenos e prever seus efeitos. Ela é fundamental para a ciência, a tecnologia e a vida cotidiana, pois nos ajuda a entender e interagir com o mundo de forma mais eficiente.** Um exemplo: Imagine em uma caçada, um animal é abatido com um tiro e morre. O efeito é a morte. A causa foi o disparo da espingarda. Não foi uma Lei. Na Ciência Espirita, Kardec usou muito desses princípios para explicar os efeitos inteligentes das manifestações espiritas inteligentes. Lá ele explica que para todo efeito inteligente há uma causa inteligente. Há inúmeros relatos nas obras dele.
9. **USE PROVAS E EXPIAÇÕES – NÃO USE KARMA(OU CARMA):** Karma e Espiritismo são como água e óleo: não se misturam. Cuidado com as pessoas que pregam a doutrina do karma dentro do meio espírita, pois o entendimento da Doutrina Espírita vai no sentido oposto.(clique no link para ler a explicação completa).
10. **USE ESPIRITO ESTACIONADO – NÃO USE RETROGRADAÇÃO**: muitos misturam outras doutrinas reencarnacionistas com a ciência dos espíritos.. Segundo a Ciência Espirita, nós, espíritos, quando estamos mergulhados em imperfeições, como orgulho e egoísmo. Assim ficamos estacionados como em looping e não evoluímos. Mas isso não quer dizer que estamos voltando e vamos reencarnar em animais. Isso só quer dizer

que ESTACIONAMOS NO PROCESSO EVOLUTIVO! O espirito de um ser humano nunca perde o conhecimento que teve anteriormente, então ele nunca reencarnará como animal por causa de suas imperfeições. Ele simplesmente não progredirá até se arrepender e retornar sinceramente ao bem.

11. **QUEM REGENERÁ SERÃO OS ESPIRITOS DO PLANETA TERRA – O PLANETA TERRA NÃO REGENERÁ**: o Planeta não vai mudar e daí os espíritos vão ter que evoluir. Não existe DATA LIMITE, ANO, SÉCULO nem nada. É o inverso! Os espirito que estão no planeta que vão evoluir. Vai ser simplesmente quando a maioria dos espíritos encarnados estiverem mais evoluídos, não precisando mais de provas e expiações para evoluir. Um dia o Planeta terra se extinguirá como qualquer outro planeta também será. Essa é a ordem do universo material que conhecemos.
12. **USE ESPIRITO PURO – NAO USE ESPIRITO PERFEITO:** O ideal de perfeição é Deus, então nunca um espirito vai ser um espirito perfeito. O espirito vai chegar a perfeição relativa ao seu grau evolutivo. Espirito Puro é aquele que não precisa mais reencarnar para evoluir pois já não sofre influencia da matéria. Mesmo sendo puros, eles vão evoluir (Lei do Progresso)
13. **PASSE NÃO É TRANSFERENCIA DE ENERGIA:** vide item 3

Se você lembrar de alguma expressão equivoca, só deixar um comentário.

Obstáculos dos Médiuns

A mediunidade é uma faculdade que permite a interação entre o mundo material e o mundo espiritual. Allan Kardec, ao longo de seus estudos, observou que a mediunidade se expressa de formas diversas e com efeitos distintos, o que nos leva a entender que não existe uma única maneira de estabelecer comunicação com os espíritos. Como ele mesmo afirma, *"a mediunidade é uma faculdade multiforme"*, o que implica na variedade de manifestações e experiências que ela pode gerar.

Colaboração de Ceres Marcon

> *"A mediunidade é uma faculdade multiforme; apresenta uma infinidade de nuances em seus meios e em seus efeitos. Quem quer que seja apto a receber ou transmitir as comunicações dos Espíritos é, por isso mesmo, um médium, seja qual for o meio empregado ou o grau de desenvolvimento da faculdade – desde a simples influência oculta até a produção dos mais insólitos fenômenos."*
>
> *Allan Kardec, Revista Espírita fevereiro de 1859*

Dentro das inúmeras manifestações mediúnicas, uma das mais conhecidas e utilizadas é a **psicografia**. Nesse tipo de mediunidade, o médium atua como um canal para a comunicação escrita com o plano espiritual, sendo uma das formas mais comuns de manifestação no campo do Espiritismo. Ao abordarmos a psicografia, podemos observar que os médiuns podem ser classificados de acordo com o grau de controle sobre o processo, e essas classificações influenciam diretamente nos obstáculos que eles enfrentam ao longo do desenvolvimento dessa faculdade.

Existem três tipos principais de médiuns psicógrafos:

- **Médiuns intuitivos**: São aqueles que recebem a inspiração dos espíritos, mas escrevem de forma consciente, com algum controle sobre o que está sendo dito. A comunicação é mais indireta, com o médium recebendo intuições ou orientações, mas ainda mantendo o controle sobre a escrita.
- **Médiuns mecânicos**: Esses médiuns tornam-se canais automáticos para a comunicação dos espíritos. Durante o processo de psicografia, eles não têm controle consciente sobre o que está sendo escrito, o que caracteriza uma manifestação de natureza mais espontânea e intensa.
- **Médiuns semimecânicos**: Representam um meio-termo entre os tipos anteriores. Embora haja uma certa influência do espírito sobre a escrita, o médium ainda mantém algum grau de controle e consciência sobre o processo.

No entanto, como Kardec nos alerta, mesmo sendo uma faculdade natural, a mediunidade não é isenta de dificuldades. Ele nos diz:

> *“Embora não seja a faculdade um privilégio exclusivo, é certo que encontra refratários, pelo menos no sentido que se lhe dá. Também é certo que não deixa de apresentar escolhos aos que a possuem, pode ser alterada e até perder-se e, muitas vezes ser uma fonte de graves desilusões.”*
>
> *Allan Kardec, Revista Espírita fevereiro de 1859*

Essas palavras de Kardec nos lembram que a mediunidade, apesar de sua natureza acessível a muitas pessoas, não é algo simples. Ela pode encontrar resistência, tanto interna quanto externa, e o médium pode enfrentar obstáculos de diversas ordens — desde a dificuldade em manter o controle sobre as comunicações até o risco de ser influenciado por entidades enganadoras ou mal-intencionadas.

Em sua análise, Kardec nos alerta para a complexidade das causas que envolvem a mediunidade e como, muitas vezes, ela pode se manifestar em indivíduos cujas características morais não são necessariamente exemplares. Ele afirma:

> *“O dom da mediunidade depende de causas ainda imperfeitamente conhecidas e nas quais parece que o físico tem uma grande parte. À primeira vista pareceria que um dom tão precioso não devesse ser partilhado senão por almas de escol. Ora, a experiência prova o contrário, pois encontramos mediunidade potente em criaturas cuja moral deixa muito a desejar, enquanto outras, estimáveis sob todos os aspectos não a possuem”.*
>
> *Allan Kardec, Revista Espírita fevereiro de 1859*

Percebemos, pelo trecho acima, que, ao contrário do que se poderia supor, essa faculdade mediunica não é um privilégio exclusivo de pessoas de grande virtude moral. A mediunidade não depende unicamente da pureza ou do caráter moral do indivíduo, mas envolve uma combinação de fatores, incluindo aspectos físicos e espirituais ainda não totalmente compreendidos. Essa complexidade pode resultar, inclusive, em manifestações poderosas em indivíduos cujas condições morais não são as ideais, enquanto outros, que poderiam ser considerados mais equilibrados, não a possuem.

Portanto, a mediunidade, por sua própria natureza multifacetada e imprevisível, apresenta uma série de desafios que vão além das questões

espirituais, envolvendo também questões físicas, psicológicas e morais. É justamente por essa razão que os médiuns, ao buscarem se desenvolver e controlar suas faculdades, devem estar atentos aos obstáculos internos e externos que podem surgir ao longo do caminho.

Além disso, Kardec ainda nos alerta:

> *"(...) a boa qualidade do médium não está apenas na facilidade das comunicações, mas unicamente na sua aptidão para só receber as boas. Ora, é nisto que as suas condições morais são onipotentes; e é nisso também que ele encontra os maiores escolhos."*
>
> *Allan Kardec, Revista Espírita fevereiro de 1859*

Essa afirmação é fundamental para entender que, para um médium, a qualidade das comunicações espirituais está relacionada à quantidade ou à facilidade que ele recebe mensagens, além da sua capacidade de discernir e filtrar as influências espirituais. O médium precisa estar preparado para rejeitar as influências dos espíritos imperfeitos e aceitar apenas as mensagens provenientes de espíritos elevados e confiáveis.

No entanto, Kardec enfatiza as condições morais do médium são de suma importância. A moralidade do médium não apenas influencia o tipo de comunicação que ele é capaz de receber, mas também atua como um verdadeiro "filtro" para impedir que ele se deixe enganar ou influenciar por espíritos inferior ou enganador. Por isso, os maiores obstáculos para o médium não são apenas as dificuldades técnicas ou físicas, mas as questões morais, que exigem constante vigilância e aprimoramento.

Nesse sentido, os médiuns precisam estar em constante processo de autoconhecimento e reforma íntima. A mediunidade é, por sua própria natureza, uma oportunidade de crescimento, mas também exige grande responsabilidade. O médium não pode ser um simples canal passivo, mas deve buscar constantemente a elevação moral, a ética e a espiritualidade, assim suas faculdades mediúnicas serão bem direcionadas e trarão benefícios para si mesmo e para os outros.

Portanto, os obstáculos morais que os médiuns enfrentam muitas vezes estão ligados a uma tendência de se deixar levar pelo ego, pela vaidade ou pela

ansiedade de “mostrar” suas capacidades. A humildade, a disciplina e o desprendimento são qualidades essenciais para garantir que o médium não se desvie do caminho do bem e da verdade, minimizando, assim, os riscos de desilusões ou de comunicações prejudiciais.

A Evolução Intelecto Moral

A DE explica na evolução do homem no mundo. Muitos filósofos e a ciência atual preconizam que o homem nasceu egoísta, que o egoismo esta na natureza. Então, isso inverte a verdade. O Simples e ignorante age segundo o instinto e o instinto é harmônico. Mas ele faz o bem e o mal?

O Artigo A Evolução intelecto Moral é Continuação do artigo O Mal nas Civilizações

Na realidade, na evolução da humanidade, a primeira fase é dos simples, que agem naturalmente pela harmonia, agindo pelo instinto. Mas o ***simples e ignorante*** age. Depois, com a chegada dos exilados, eles divulgarão a mentalidade falsa, que inverte a verdadeira ideia ensinada pelos precursores de Jesus.

Em suas primeiras vidas humanas, o espírito ***simples e ignorante não faz o bem nem o mal, age segundo o instinto, que lhe encaminha para a harmonia***. Conforme conquista, em centenas de encarnações, a consciência de sua individualidade, o espírito passa a agir segundo suas faculdades: **sentimento, razão e vontade**. A partir daí, ele faz suas escolhas entre o bem e o mal, portanto a causa de seus atos, e sua responsabilidade, decorre da mentalidade que adota. A ideia verdadeira está na compreensão da lei do amor, que é divina e natural.
Todos os espíritos no início da evolução lidam com interesses pessoais, pois agem no mundo e precisam cuidar da sobrevivência. O equilíbrio está na **cooperação e no bem coletivo**. Tornando-se hábitos, são as **virtudes.**

A compreensão do mal e a escolha do bem

Por acerto e erro, o espírito se inicia no conhecimento do bem e do mal.
Quando o espírito no início da evolução eventualmente age segundo os interesses de sua personalidade, comete uma falta. ***Toda falta está associada ao sofrimento moral, pois está na consciência de todos a lei divina, indicando que o ato contraria o bem.*** A falta é quando o individuo sabe que é errado, a consciência diz que está errado. Mas se o individuo não sabe que está errado, ele não terá sofrimento moral.

O sofrimento moral está associado a quanto o individuo conhece. Se se conhece muito há muito mais sofrimento moral do que quem pouco sabe. O sofrimento moral não é em cada falta, pois o individuo ja sabe que dará errado na próxima, então seu sofrimento se torna constante. O egoísta tem o sofrimento constante. Ele está o tempo todo sabendo que está fazendo errado, ele só consegue mudando o hábito, talvez mais difícil do que superar a falta. Pelo exercício da razão e esforço de sua vontade, o espírito decide agir diferente e se mantém no caminho do bem. Na autonomia moral, a compreensão do erro permite escolher a verdade.

Ensinar o que é o bem e ensinar o que é o mal é a premissa para o individuo agir por livre escolha senão ele estará simplesmente obedecendo. Quem obedece não está escolhendo!

As imperfeições e o sofrimento moral

O sofrimento moral é inerente às imperfeições, e o espírito, almejando a felicidade, repensa e escolhe o bem.
Quando o indivíduo insiste em agir pelo interesse pessoal visando as sensações imediatas, a falta torna-se hábito, criando a condição de apego. Nesse desvio, o indivíduo faz uso da razão e da vontade para deter os bens, abusar dos simples.
Quando o apego é mais forte que o esforço de retornar ao bem, torna-se um hábito adquirido, o egoísmo. O sofrimento moral
associado à falta, segundo a lei natural, em virtude do mal hábito, fica constante e vai durar até que a imperfeição seja superada.

É a própria pessoa que se culpa, não é Deus Castigando.

Quando o espírito no início da evolução eventualmente age segundo os interesses de suapersonalidade, comete uma falta. ***Toda falta está associada ao sofrimento moral, pois está na consciência de todos a lei divina, indicando que o ato contraria o bem.*** A falta é quando o individuo sabe que é errado, a

consciência diz que está errado. Mas se o individuo não sabe que está errado, ele não terá sofrimento moral.

O sofrimento moral está associado a quanto o individuo conhece.

Se se conhece muito há muito mais sofrimento moral do que quem pouco sabe. O sofrimento moral não é em cada falta, pois o individuo já sabe que dará errado na próxima, então seu sofrimento se torna constante. O egoísta tem o sofrimento constante. Ele está o tempo todo sabendo que está fazendo errado, ele só consegue mudando o hábito, talvez mais difícil do que superar a falta.

A falsa ideia

O egoísta, quando lhe pesa a consciência, deve superar suas imperfeições. Mas quando o apego domina, ele cria a falsa ideia para aplacar a luz de sua consciência. Isso ocorre pois quem age por **egoísmo** sofre moralmente, sente-se culpado, sabe que erra, e sua meta é superá-lo. Mas quando o horizonte da recuperação se afasta, o espírito sente-se derrotado e a meta difícil. Para suportar a dor e a baixa autoestima, justifica-se pelo **orgulho**. Invertendo a verdade, diz a si mesmo: sou superior, mereço privilégios; os outros são inferiores, devem me servir. Surge assim a **falsa ideia**. Quanto mais o orgulhoso acredita nessa **mentira** e a impõe aos simples, mas pela **violência** vai defender seus **falsos direitos**.

A falsa ideia no mundo espiritual

Iludido pela falsa ideia que adotou para reger seus atos, o orgulhoso coloca uma venda em seus olhos, e, quando chega à espiritualidade, não vê a felicidade do bem. Então vagueia e sofre, pela **inércia da alma**.
Por mais ativo que seja no mundo corpóreo, espiritualmente, o espírito imperfeito (egoísta e orgulhoso) coloca-se inativo, desliga-se dos semelhantes e superiores que estão no caminho do bem, pois age por seus interesses, e não por todos.
Para aplacar o sofrimento moral insuportável, o espírito cria antipatia para com os semelhantes e superiores que estão no caminho do bem, combate e deturpa a verdade ou lei divina, criando ou defendendo a falsa ideia para contornar sua razão e consciência.

Este artigo foi elaborado a partir de palestra proferida por Paulo Henrique de Figueiredo. Clique aqui para conhecê-la.

O Mal nas Civilizações

O Mal das Civilizações é continuação do artigo O Duplo Conceito do Bem e do Mal

O mal nas civilizações tem início na crença em **falsas ideias**, naqueles que agem motivados pelo egoísmo e pelo orgulho, priorizando seus próprios interesses. Quando muitos indivíduos adotam essa mentalidade, ela se transforma em um mal-estar coletivo. A visão equivocada da falsa ideia permeia as relações sociais. Esse problema se agrava quando líderes, religiões, filosofias e ciências propagam essa mentalidade falsa, influenciando e moldando toda a cultura.

> *"A primeira está toda inteira nestas palavras do Cristo: 'Fazei aos outros o que quereríeis que vos fizessem.' Numa palavra, aplica-se sem exceção a todas as relações sociais. Haveremos de convir que, se todos os membros de uma sociedade agissem de conformidade com esse princípio, haveria menos decepções na vida. Desde que dois homens estejam juntos, contraem, por isto mesmo, deveres recíprocos; se quiserem viver em paz, serão obrigados a se fazerem mútuas concessões. Esses deveres aumentam com o número dos indivíduos; as aglomerações formam um todo coletivo que também tem suas obrigações respectivas. Tendes, pois, além das relações de indivíduo a indivíduo, as de cidade a cidade, de país a país. Essas relações podem ter dois móveis que são a negação um do outro: o egoísmo e a caridade, pois que há também egoísmo nacional."*
>
> *Allan Kardec, Viagem espírita, 1862*

Tem egoísmo na ciência, na religião. em todos os lugares existe a falsa ideia.

> *"Com o egoísmo, prevalece o interesse pessoal, cada um vive para si, vendo no semelhante apenas um antagonista, um rival que pode concorrer conosco, que podemos explorar ou que pode nos explorar; aquele que fará o possível para chegar antes de nós: a vitória é do mais esperto e a sociedade – coisa triste de dizer, muitas vezes consagra essa vitória, o que faz com que ela se divida em duas classes principais: os exploradores e os explorados. Disso resulta um*

> *antagonismo perpétuo, que faz da vida um tormento, um verdadeiro inferno. Substituí o egoísmo pela caridade e tudo se modificará; ninguém procurará fazer o mal ao seu vizinho; os ódios e os ciúmes se extinguirão por falta de combustível, e os homens viverão em paz, ajudando-se mutuamente em vez de se dilacerarem. Se a caridade substituir o egoísmo, todas as instituições sociais serão fundadas sobre o princípio da solidariedade [cooperação] e da reciprocidade [apoio mútuo]; o forte protegerá o fraco, em vez de o explorar."*
>
> *Idem*

Se o individuo considera o outro fraco, ele vai explorá-lo.

Se o indivíduo o considera o outro forte, ele se torna seu adversário a ser combatido. A mudança está no que o indivíduo escolhe fazer.

Este artigo foi elaborado a partir de palestra proferida por Paulo Henrique de Figueiredo. Clique aqui para conhecê-la.

O Duplo Conceito do Bem e do Mal

O duplo conceito do bem e o mal é uma ideia falsa: fazer o que é certo considera-se agir no bem, enquanto errar é visto como agir no mal. Consequentemente, cada falha cometida pela pessoa acompanha uma auto condenação, como se cometesse um ato maligno. Na realidade, é natural cometer erros ao realizarmos qualquer atividade que ainda não dominamos em nossas vidas; isso não é maldade, mas simplesmente um erro.

A Verdade que Liberta

Continuação do artigo [O Domínio pela Mentira e Violência]

Jesus veio nos trazer a verdade que nos liberta! Ele mencionou o diabo na Bíblia, mas será que ele acreditava na existência literal do diabo? A palavra “Diabo” está escrita na Bíblia, mas seu significado vai além do literal.

Pixabay – Golden Violinist – birds

Na verdade, tudo se resume à interpretação. Deus e Diabo são representações do Bem e do Mal, respectivamente. No entanto, encarar o Diabo como puramente malévolo é uma concepção equivocada. O Diabo não é uma entidade; ele reside naqueles que abraçam essa falsa ideia. A Mal não tem forma, não é uma entidade real. Ninguém é inerentemente mal. Existe alguém verdadeiramente maligno neste mundo? Não, porque o mal é uma concepção falsa que sustenta um hábito. Quando alguém muda sua mentalidade, ela deixa de agir no mal, mas superar o hábito é um processo demorado. No entanto, nunca se supera se a mentalidade

não mudar.

O que realmente transformará o mundo é a educação genuína – não aquela que apenas perpetua ideias falsas, que decora ensinamentos, mas sim aquela que compreendida, que liberta. As armas do bem são a compreensão e a explicação. Como posso fazer você entender que o futuro do mundo está na cooperação? Simplesmente explicando e cooperando incessantemente, sem se preocupar com os resultados.

Estamos introduzindo um novo hábito no mundo. Ao vencermos a falsa ideia do mal, veremos uma renovação global, oferecendo novas oportunidades para todos. Não há Espírito que não vá, mais cedo ou mais tarde, optar pelo caminho do bem. No entanto, o bem não é imposto; cada um deve alcançá-lo com seu próprio esforço.

O verdadeiro entendimento nos libertará dessa falsa dicotomia entre bem e mal, levando-nos a uma vida de cooperação e harmonia. A passagem a seguir de Jesus é reveladora:

> *42 Disse-lhes Jesus: "Se Deus fosse vosso pai, amar-me-íeis. Eu vim de Deus e vou [para Deus]. Pois não vim por mim mesmo, mas foi Ele que me enviou. "*
>
> *Bíblia – Volume I: Novo testamento – Os quatro evangelhos – Evangelho de João (pp. 470-471). Companhia das Letras. Edição do Kindle. Trad. Frederico Lourenço*

Jesus disse que foi enviado por Deus e não por meios próprios. Ele veio para ensinar a Lei da Deus.

Fazer o bem é fazer a Lei de Deus. Por isso que só existe um Deus.

> *43 Por que razão não percebeis o meu discurso? Porque **não conseguis ouvir a minha palavra**.*
>
> *Idem*

A ciência avança principalmente pela mudança de paradigma, isto é, a mudança de ideias. ((**Paradigma** procede do grego "paradigma", que significa "exemplo"

ou “modelo”. Inicialmente, era aplicado na gramática (para definir o seu uso num determinado contexto) e na retórica (para se referir a uma parábola ou a uma fábula). A partir da década de 60, começou a ser empregue para definir um modelo ou um **padrão** em qualquer disciplina **científica** ou contexto epistemológico. fonte: clique aqui)) . Temos que compreender como é a nova ideia. Assim, depois que ela faz sentido, nós a testamos e quando verificamos sua coerência, nós a adotamos. A chave é compartilhar a nova ideia.
Mas isso não significa que todos se tornarão superiores, esse não é a ideia do mundo. As crianças não precisam estudar na escola apenas para obter as melhores notas, gerando competição entre elas. Cada uma deve buscar aprender mais do que sabia antes, pois somos todos espíritos em estágios diferentes de evolução. Há espíritos muito inteligentes no nosso mundo porque já passaram mais tempo experimentando os mundo. No entanto, os inteligentes não são superiores aos simples, pois em outras existências já foram simples como eles. Eles vieram para nosso mundo porque se sentiram mais preparados lá. Os espíritos inteligentes não são malévolos ou demoníacos; no entanto, devem cultivar a simplicidade para servir e contribuir, não para serem servidos. Este é o grande lema do mundo.

Para avançarmos em direção à felicidade neste mundo, precisamos ajudar a remover as vendas dos olhos daqueles que estão cegos pela falsa ideia. No entanto, eles não aceitarão facilmente agir por todos. Assim, alguns partem para outro mundo, onde podem progredir ajudar os outros muitos a progredirem tecnologicamente mais rapidamente e ter uma nova oportunidade de repensar suas escolhas. Não é um castigo ou punição ser enviado para outro mundo; é simplesmente uma consequência de uma escolha que não os permitiu evoluir. Se eles reconsiderarem suas atitudes no outro mundo, renovados, poderão retornar aqui.

Isso ocorreu em nosso mundo; os simples estavam na Terra quando chegaram os exilados. Eles receberam uma segunda chance ao virem para cá, mas agora precisam contribuir de forma útil para o avanço deste mundo. Infelizmente, muitos caíram na falsa ideia de que devem ser servidos, criando assim todas as ideias equivocadas que permeiam o mundo. Mas, sempre que tentamos explicar a verdade, por ser uma ideia falsa, eles resistem.

Esta é a última oportunidade tanto para mudar de mentalidade quanto para participar plenamente deste mundo. Aqueles que se recusam a cooperar não

compreenderão a verdade através da força, da memorização de ordens ou da obediência cega. Somente através de esforço pessoal é que alguém poderá compreender.

A liberdade é 100% respeitada pela espiritualidade

> *44 Vós sois [filhos] do diabo, vosso pai; e quereis pôr em prática as vontades do vosso pai.* ***Ele é homicida*** *desde o princípio e não esteve nem está na verdade, porque não há verdade nele. Quando ele profere a mentira, profere-a a partir dos seus; pois é mentiroso e é pai [da mentira]. 45* ***Eu porque digo a verdade*** *não acreditais em mim. 46 Quem de vós me condena a respeito do erro? Se eu falo a verdade, por que razão não acreditais em mim? 47 Quem é de Deus ouve as palavras de Deus. É por isto que vós não me ouvis: porque não sois de Deus".*
>
> *Idem*

Esta parte do Evangelho de João está apontando que o "diabo" está na falsa ideia de superioridade e pureza. Ao nos considerarmos puros e superiores, tendemos a julgar e condenar os outros que consideramos simples e inferiores. No entanto, o ato de julgar é, em si mesmo, uma falsa ideia: quando apontamos o erro em outra pessoa, na verdade estamos cometendo um equívoco, pois estamos julgando a pessoa em vez de seu comportamento específico. Isso equivale a considerar a pessoa como "o mal" e condená-la injustamente. Ninguém tem o direito de agir assim. Nem mesmo os espíritos benevolentes condenam os outros dessa maneira.

O mal se revela na distorção da lei divina, quando buscamos satisfazer nossos interesses pessoais à custa da submissão dos mais simples, sacrificando sua tranquilidade e felicidade. No entanto, devemos rejeitar a noção de superioridade devido ao nosso conhecimento.

Nesse contexto, nossa responsabilidade se torna ainda mais crucial! Aqueles que possuem conhecimento têm o dever não apenas de ajudar os menos instruídos, mas também de servir.

Reflita sobre isso: A obrigação daqueles que têm conhecimento é servir aos mais simples! Não devemos utilizar nosso conhecimento para benefício próprio, mas sim para cooperar.

Devemos dedicar nossos esforços a disseminar o conhecimento e garantir que

muitos o compreendam. O futuro do mundo está na cooperação, não na competição. Qualquer novo valor deve ser compartilhado globalmente para que todos possam se beneficiar.

> *48 Os judeus responderam e disseram-lhe: **"Não dizemos bem que és samaritano e tens um demônio?"**. 49 Respondeu-lhes Jesus: "Eu não tenho demônio, mas honro o meu Pai e vós me desonrais. 50 Eu **não procuro a minha glória.** Existe aquele que **procura e julga.** 51 Amém amém vos digo: se alguém observar a minha palavra, não verá a morte até a eternidade".*
>
> *Ibidem*

Nesta parte, está expressado: "Você está contaminado pelo mal! E tem um diabo!" Se alguém já julga o outro um diabo, parece não haver solução. Quem é egoísta e arrogante rotula os outros como inferiores, sempre vendo o mal nos outros. Os fanáticos religiosos veem os diferentes como inferiores. Os materialistas julgam aqueles que pensam de forma diferente como inferiores. O cerne do problema é quando um indivíduo acredita ser superior e é teimoso em não mudar de ideia, mesmo quando confrontado com a verdade. A verdade o confronta, questionando sua autoimagem elevada.

Agora, se alguém se considera superior, só reconhecerá seu erro quando chegar a essa conclusão por conta própria. Muitas vezes, essa pessoa, no fundo, não acredita realmente em sua superioridade, por isso sente a necessidade de afirmá-la tão veementemente.

O único fator que nos torna iguais é nossa individualidade. Somos Espíritos únicos, cada um com diferentes experiências para desenvolver e compreender. No entanto, ter mais conhecimento não nos torna superiores aos outros. O que verdadeiramente define a evolução de um Espírito não é sua inteligência ou experiência, mas sua capacidade de compreender a **lei de Deus**. O objetivo do Espírito é dar o melhor de si mesmo.

A Lei de Deus é clara: Não há competição, apenas cooperação!

Este artigo foi elaborado a partir de palestra proferida por Paulo Henrique de Figueiredo. Clique aqui para conhecê-la.

Continua em O Duplo Conceito do Bem e do Mal

O Domínio pela Mentira e Violência

A mentira e a violência é a arma para alcançar o domínio sobre os outros, muitas vezes é empregada a estratégia de fazer com que eles acreditem que o erro ou a falha reside em não obedecer, merecendo, por isso, punição.

A Verdade sobre o Mal e o Castigo

O castigo é o sofrimento constante resultado de nosso egoismo. O mal é agir por interesse pessoal. Assim nos isolamos sem progredir. Com entendimento podemos mudar essa ideia falsa e sermos livre desse pensamento limitante.

Obediência Passiva e Fé Cega — Os dois Princípios da Falsa Ideia

Continuação do artigo A Mentalidade Verdadeira e a Falsa Ideia.

Várias vezes em suas obras, Kardec cita *A obediência passiva e a fé cega*. Agora reflitamos por qual motivo eles são os princípios da **Falsa Ideia**.

Os falsos profetas, para conquistar pela obediência passiva, precisavam impedir que as massas aprendessem pelo próprio esforço sem a experiência de erro e acerto para aprender. Eles, os profetas falsos, condenavam o erro, como se o erro fosse a causa do mal do mundo.

Porém, todos sabemos que **só é possível aprender quando se tenta. Da tentativa, produz-se erro e acerto**. A partir daí, avaliamos e percebemos a melhor maneira de agir. E Deus não condena o erro, pois o erro faz parte do aprender. Pense bem: muito diferente errar inconscientemente do que persistir no erro conscientemente.

> *"Para elevar-se, deve o homem ser provado.* ***Impedir sua ação e pôr um entrave em seu livre-arbítrio seria ir contra Deus e neste caso as provas tornar-se-iam inúteis, porque os Espíritos não cometeriam faltas****. O Espírito foi criado simples e ignorante. Para chegar às esferas felizes, é necessário que ele progrida e que se eleve em conhecimento e sabedoria, e é somente na adversidade que ele adquire um coração elevado e melhor compreende a grandeza de Deus."*
>
> *Allan Kardec. Revista Espírita — Jornal de Estudos Psicológicos — 1858 – Novembro*

Ao mesmo tempo, quando alguém faz algo, seja no trabalho ou no cotidiano, tem que saber o que está fazendo e quais são os resultados do que está fazendo. Então, esse alguém pode estar fazendo o mal sem saber ou mesmo participando do mal sem consciência do mal. Portanto, o ideal seria nunca realizar uma atividade sem entender.

O bem é procurar agir com a consciência, compreendendo.

A falsa ideia, através dos dois princípios de obediência passiva e fé cega, leva a crer que o **erro é o mal**. Consequentemente, o erro gera medo. Será melhor obedecer sem entender e ter fé?

Desde tempos remotos, os sacerdotes que determinam o comportamento das pessoas, pois eles mesmos afirmam que Deus os escolheu para determinar Sua Lei. Os sacerdotes criaram o falso ensinamento de que o acerto está em obedecer a Deus para receber as recompensas divinas e se salvar. Eles propagam também que o erro representa o agir inspirado pelo diabo, que atenta o homem para se apossar dele. Kardec mostra este entendimento em A Genese:

> *A religião era, nesse tempo, um freio poderoso para governar. Os povos se curvavam voluntariamente diante dos poderes invisíveis, em nome dos quais eram subjugados e cujos governantes diziam possuir seu domínio, quando não se faziam passar por equivalentes a esses poderes. Para dar mais força à religião, era necessário apresentá-la como absoluta, infalível e imutável, sem os quais ela teria perdido a ascendência sobre esses seres quase primitivos, apenas iniciados para a racionalidade. Ela não poderia ser discutida, assim como as ordens de um soberano. Disso resultou o princípio da fé cega e da obediência passiva, que tinha, na origem, sua razão de ser e sua utilidade. A veneração aos livros sagrados, quase sempre considerados como tendo descido do céu, ou inspirados pela divindade, proibiam qualquer exame65.*
>
> *Allan Kardec. A GÊNESE – Os milagres e as Predições Segundo o Espiritismo (Portuguese Edition) . cap IV, item 2. Edição do Kindle.((A Gênese – Os Milagres e as Predições Segundo o Espiritismo: https://amzn.to/3RM91hF))*

Qual é a tese dos sacerdotes: se você fizer o que mandamos, você fará o que Deus mandou, então fará o certo e você será salvo. Se você fizer diferente usando sua própria razão e consciência, você não vai fazer igual a Deus, então você fará errado. A consequência é que a pessoa vai deixar de pensar. Somente obedecerá. Para os sacerdotes, o mal é não obedecer. O bem é obedecer.

Quem desobedece ou não se arrepende, será entregue ao diabo, sofrendo castigos, vicissitudes, dores. Por meio dessa ideia falsa, os sacerdotes condicionaram as massas a acreditar sem raciocinar — ***Fé Cega*** — alegando que a razão não compreende a vontade divina. Obedecendo sem compreender —

Obediência Passiva.

Quais são os instrumentos para tornar a pessoa submissa? Acreditar sem raciocinar! Obedecer sem compreender! **Qualquer entendimento que parta desses dois princípios, é a Falsa Ideia!**

Em qualquer área de atuação acontece a fé cega e a obediência passiva: ciência, filosofia, religião, no trabalho, no lar, nos relacionamentos. Na idade média, usava-se o **dogma religioso** para balizar as ações. Hoje se usa o **dogma materialista**. Dessa forma, é como se fosse a idade média da ciência!

Se a pessoa acredita que o seu trabalho não é nem pode ser espiritualizado, é excluído do meio. A exclusão é o mesmo instrumento que a igreja fazia, com condenação, excomunhão, perseguição, etc. Está certo que a condenação da igreja levava a morte, mas hoje a exclusão pela sociedade é praticamente morrer, ficando marginalizado. Existem os graduados no ensino superior(ou mesmo no ensino técnico) que tendem a acreditar no materialismo; os outros são os excluídos. E acontece a luta do **superior contra inferior**. O Espiritualismo é o diabo da ciência! E o Materialismo é o deus da ciência!

Por fim, atualmente, pela falsa ideia, os que pensam diferente, sejam de outros países ou outras religiões, são inimigos, são controlados pelo *diabo*, e devem ser combatidos e destruídos. Os que obedecem são protegidos pelo *deus bom*. Assim, criam o exclusivismo e a guerra. É um **exclusivismo MATERIALISTA!**

O Espiritismo não é exclusivista. O Espiritismo é uma ideia. E é por essa ideia que ele vai transformar o mundo.

Este artigo foi elaborado a partir de palestra proferida por Paulo Henrique de Figueiredo. Clique aqui para conhecê-la.

Continua em A Verdade sobre o Mal e o Castigo

A Mentalidade Verdadeira e a Falsa Ideia

Continuação do artigo O Espiritismo: A Ideia de Jesus. Vamos entender melhor as diferenças entre a verdadeira mentalidade e a falsa ideia?

Ao longo do tempo, a mentalidade verdadeira e falsa ideia enraizaram-se nas tradições do mundo de várias maneiras. As religiões sempre embutiram em seus ensinamentos a competição, a disputa, a lei do mais forte.

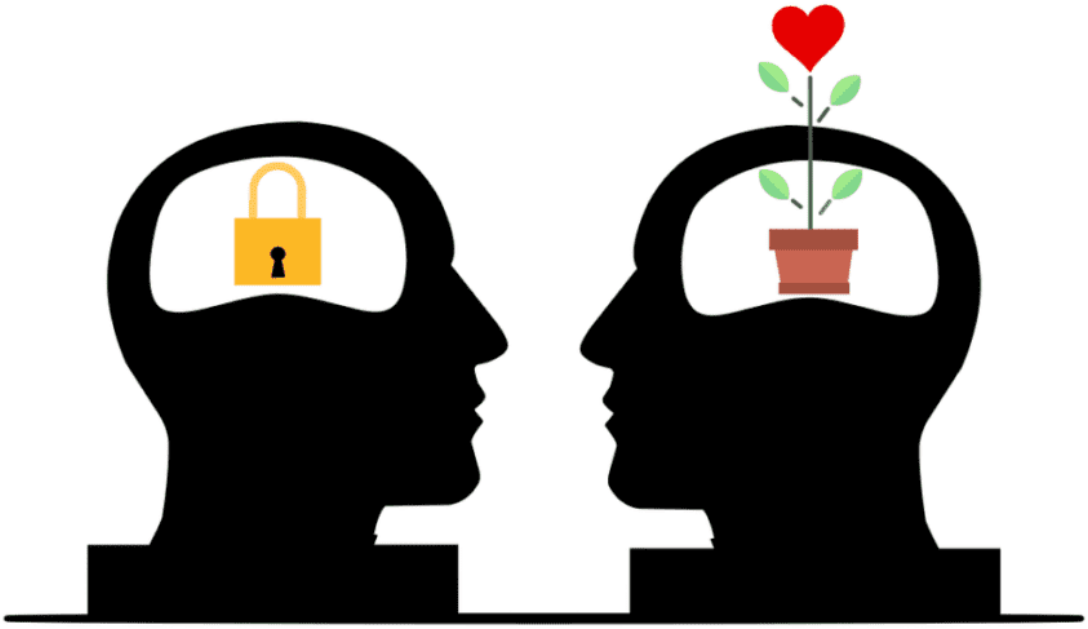

Foto Pixabay: Mohamed_hassan

A tradição do cristianismo considera que Jesus foi anunciado por João Batista prenunciado pelo arrependimento: *"arrependei-vos, pois ficou próximo o reino dos céus"*. Com esse pensamento, tínhamos que nos arrepender dos pecados, do erro cometido. Essa educação nos deixa cheio de culpas, pois se errei, eu preciso de perdão para ser salvo.

ERRAR É PECADO, diz o Cristianismo.

As religiões utilizaram-se dessa ideia para dizer que somente o perdão de Deus salva aquele que erra, e o que desobedece, eternamente castigado, entregue ao diabo. Este pensamento não se implantou somente pelas religiões: no trabalho, se errar é despedido, na família, se errar é preterido, e assim acontece em inúmeras situações. Na vida toda, não se pode errar! As pessoas usam de fingimento, de esconder, de camuflar os erros, de falsidade, pois se lembre: errar é Pecado. Isso desencadeia várias consequências, entre elas que as pessoas não são como verdadeiramente são, nem se sentem incluídas, perdidas, sem rumo.

Por isso temos que entender a mensagem do Espiritismo de pertencimento, de fazer parte, de colaboração. Temos de buscar esse entendimento. Temos de deixar de lado a ideia de que o mais forte salvará o simples, o ignorante, que os fortes e destacados são maiores e melhores.

Para fazer valer a verdade, tem que fazer o Bem! Mas é necessário reformar a forma de fazer esses ensinamentos, mudando como e o que se ensina para as crianças, com mudanças estruturais nas escolas. A competição não pode ser o estímulo para o aprendizado. Ensinam-se as falsas ideias quando se diz a criança que a luta serve para destacar, ser superior, ser o melhor que o outro, estar "entre os superiores", para não ser renegado pela sociedade. **Essa mentalidade é falsa!**

A cooperação é a chave da mudança do mundo! Não é o superior que faz o mundo avançar, mas a cooperação de todos! diz o Espiritismo

No entanto, os mais recentes trabalhos de tradução dos evangelhos, esclarecem que o verbo grego *metanoéô*, ligado ao substantivo metánoia, tem o sentido de "mudar de mentalidade". Frederico Lourenço explica: "No cerne da palavra está o vocábulo *nous* ("mente"): daí o fato de a essência da ideia estar ancorada na mudança mental (de que o arrependimento é sintoma)" (Novo Testamento).

O versículo 14 do cap. 1, de Marcos, fica assim:

> *14 Depois de João [Batista] ter sido traído, Jesus foi para a Galileia proclamar a boa-nova de Deus, 15 dizendo: "Completou-se o tempo e ficou próximo o reino de Deus.* ***Mudai de mentalidade e acreditai na boa-nova".***

Marcos: 1,14-15

Com essa simples passagem da Bíblia, transformamos completamente o entendimento do sentido de Arrepender-se: há necessidade de mudar de mentalidade para superar uma mentalidade falsa! Não é arrepender do erro, mas mudar a forma de entendimento, **Mudar de Mentalidade.**

Este artigo foi elaborado a partir de palestra proferida por Paulo Henrique de Figueiredo. Clique aqui para conhecê-la.

Continua em Obediência Passiva e a Fé cega – Os dois Princípios da Falsa Ideia