A Mentalidade Verdadeira e a Falsa Ideia

Continuação do artigo O Espiritismo: A Ideia de Jesus. Vamos entender melhor as diferenças entre a verdadeira mentalidade e a falsa ideia?

Ao longo do tempo, a mentalidade verdadeira e falsa ideia enraizaram-se nas tradições do mundo de várias maneiras. As religiões sempre embutiram em seus ensinamentos a competição, a disputa, a lei do mais forte.

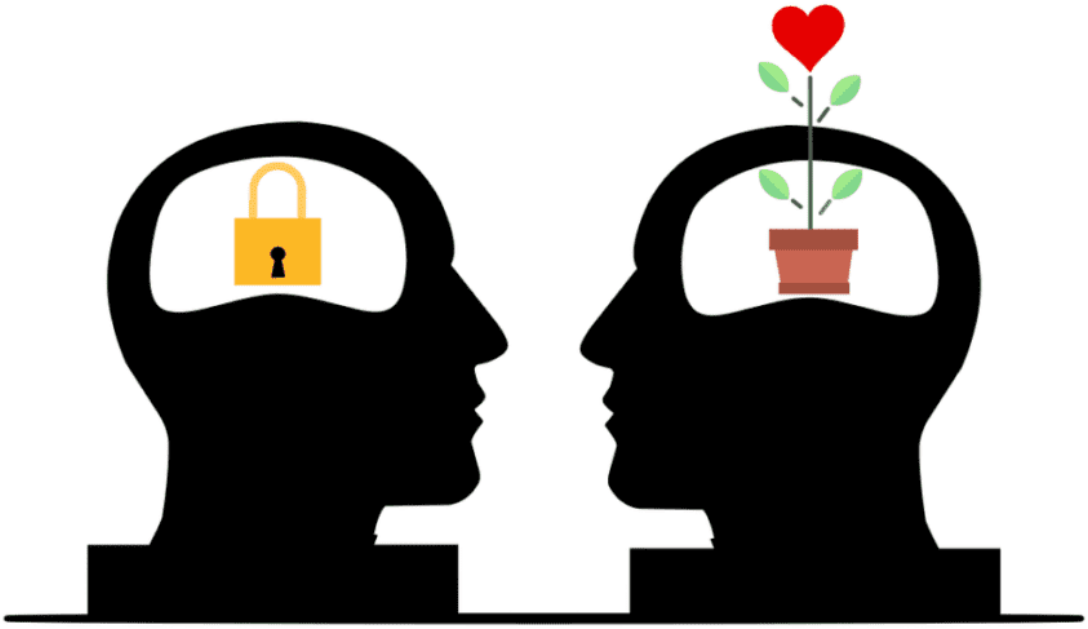

Foto Pixabay: Mohamed_hassan

A tradição do cristianismo considera que Jesus foi anunciado por João Batista prenunciado pelo arrependimento: *"arrependei-vos, pois ficou próximo o reino dos céus"*. Com esse pensamento, tínhamos que nos arrepender dos pecados, do erro cometido. Essa educação nos deixa cheio de culpas, pois se errei, eu preciso de perdão para ser salvo.

ERRAR É PECADO, diz o Cristianismo.

As religiões utilizaram-se dessa ideia para dizer que somente o perdão de Deus salva aquele que erra, e o que desobedece, eternamente castigado, entregue ao diabo. Este pensamento não se implantou somente pelas religiões: no trabalho, se errar é despedido, na família, se errar é preterido, e assim acontece em inúmeras situações. Na vida toda, não se pode errar! As pessoas usam de fingimento, de esconder, de camuflar os erros, de falsidade, pois se lembre: errar é Pecado. Isso desencadeia várias consequências, entre elas que as pessoas não são como verdadeiramente são, nem se sentem incluídas, perdidas, sem rumo.

Por isso temos que entender a mensagem do Espiritismo de pertencimento, de fazer parte, de colaboração. Temos de buscar esse entendimento. Temos de deixar de lado a ideia de que o mais forte salvará o simples, o ignorante, que os fortes e destacados são maiores e melhores.

Para fazer valer a verdade, tem que fazer o Bem! Mas é necessário reformar a forma de fazer esses ensinamentos, mudando como e o que se ensina para as crianças, com mudanças estruturais nas escolas. A competição não pode ser o estímulo para o aprendizado. Ensinam-se as falsas ideias quando se diz a criança que a luta serve para destacar, ser superior, ser o melhor que o outro, estar "entre os superiores", para não ser renegado pela sociedade. **Essa mentalidade é falsa!**

A cooperação é a chave da mudança do mundo! Não é o superior que faz o mundo avançar, mas a cooperação de todos! diz o Espiritismo

No entanto, os mais recentes trabalhos de tradução dos evangelhos, esclarecem que o verbo grego *metanoéô*, ligado ao substantivo metánoia, tem o sentido de "mudar de mentalidade". Frederico Lourenço explica: "No cerne da palavra está o vocábulo *nous* ("mente"): daí o fato de a essência da ideia estar ancorada na mudança mental (de que o arrependimento é sintoma)" (Novo Testamento).

O versículo 14 do cap. 1, de Marcos, fica assim:

> *14 Depois de João [Batista] ter sido traído, Jesus foi para a Galileia proclamar a boa-nova de Deus, 15 dizendo: "Completou-se o tempo e ficou próximo o reino de Deus.* ***Mudai de mentalidade e acreditai na boa-nova".***

Marcos: 1,14-15

Com essa simples passagem da Bíblia, transformamos completamente o entendimento do sentido de Arrepender-se: há necessidade de mudar de mentalidade para superar uma mentalidade falsa! Não é arrepender do erro, mas mudar a forma de entendimento, **Mudar de Mentalidade.**

Este artigo foi elaborado a partir de palestra proferida por Paulo Henrique de Figueiredo. Clique aqui para conhecê-la.

Continua em Obediência Passiva e a Fé cega – Os dois Princípios da Falsa Ideia

---

Remorso e arrependimento

O arrependimento, para o Espiritismo, não é algo externo, submetido a uma figura alheia, como é para as religiões, e é diferente do remorso.

Do princípio doutrinário da Expiação, por Allan Kardec

Kardec, evocado, poderia se contradizer a respeito dos princípios espíritas sobre a expiação? Leia nesse artigo.

Prece do estudante espírita

Sugiro os seguintes pensamentos, que me inspiraram, como uma prece para o bom estudante espírita. São pensamentos que julgo útil de serem refletidos antes das reuniões de estudos.

“Bons Espíritos, estou prestes a iniciar mais uma atividade de aprendizado em conjunto, com o grupo que me acolhe. Muito mais que um passatempo, entendo a profundidade desses conhecimentos, capazes de modificar, com o tempo, a mim mesmo e, de mim, a família humana ao meu redor.

Peço que meu Espírito protetor e os bons Espíritos que me guiam, que possam me inspirar, neste momento, os bons pensamentos. Espíritos de nossas mães, de nossos pais, avós, familiares ou amigos próximos; Espíritos de indivíduos que talvez eu nem me recorde, mas que talvez me sejam gratos por um mínimo bem que eu tenha lhes feito, ou solidários por minhas dificuldades e por minha vontade: que meu pensamento possa ser mais acessível às suas boas influências, afastando, assim, as influências daqueles que, infelizes, mesmo sem saberem, visam a malevolência ou a leviandade.

Neste momento, que eu possa voltar o olhar para dentro de mim, para não ser hipócrita comigo mesmo. Ajudem-me a notar minhas disposições internas, meus erros, meus maus hábitos e, quem sabe, minhas imperfeições. Que antes de dizer “mas ele”, eu me volte a mim mesmo e diga “e eu?”, de modo a ver primeiro a trave em meu olho, antes de ver o cisco no olho do outro. Que eu aprenda a não ver o mal no erro alheio, criando, assim, eu mesmo o mal, que se instala em mim mesmo. Que o “não julgueis” seja claro em minha mente, entendendo que ver o erro do outro não deve levar-me a julgá-lo por esse erro, do qual ele pode nem se dar conta e que, muitas vezes, comete tentando fazer o bem.

Ajudem-me, enfim, a não me enganar a mim mesmo. O aprendizado somente se constrói pelo esforço colaborativo, e a felicidade é não menos um esforço conjunto. Se meu propósito é aprender, para compartilhar e ajudar, que eu possa, ao aprender, aplicar primeiramente a mim mesmo as consequências do Espiritismo, fazendo o esforço que o verdadeiro espírita, aquele que entendeu a Doutrina no âmago do seu Ser, deve fazer. Assim, desejando ser boa ferramenta, que eu possa utilizar todo esse conhecimento para desenvolver melhores hábitos,

substituindo os hábitos ruins; que possa aprender, dia após dia, a domar minhas emoções, contando, para isso, com a boa inspiração de vocês, Espíritos amigos, como também do grupo que me acolhe de braços abertos.

Que o orgulho e o egoísmo possam, progressivamente, deixar meu ser, sendo substituídos pela humildade e pela caridade verdadeiras. Que o personalismo não encontre lugar em minha alma. Que a vaidade não me instigue a julgar-me superior a ninguém, quando sou apenas *mero aprendiz, buscando manter-me na curva do aprendizado* da Lei de Deus, e que a leviandade, característica ainda de Espíritos como nós, não me leve ao descuido e à portar-me como os Espíritos pseudo-sábios, que julgam saber o que não sabem. Que os elogios não me instiguem a vaidade, que devo firmemente combater, e que as críticas não sejam tomadas senão como oportunidade de reflexão. Se eu tiver mediunidade, que eu não me julgue infalível, nem seja levado a acreditar cegamente nos Espíritos que possam se comunicar comigo ou me inspirar e que, quando eu possa ter chamada a atenção, o melindre e o orgulho passem longe de meus pensamentos.

Que os propósitos mais íntimos deste grupo ao qual me simpatizo sejam meus também, e que eu possa aprender a fazer a minha parte, carregando meus blocos para o esforço que, em conjunto, auxiliará a restaurar as bases e a reerguer o edifício da ciência espírita, para que, um dia, ela possa novamente voltar a iluminar toda a humanidade com seu facho de luz, hoje ofuscado pelo desprezo e pelo descuido.

Ajudem-me para que, saindo desta reunião, possa manter essas disposições no meu dia-a-dia, sabendo que a verdadeira prece é vivenciada todos os momentos, através da **vontade**, alicerçada pelo conhecimento. Intuam-me, por caridade, a lembrar-me de encontrar mais momentos para estudar essa Doutrina, substituindo o tempo ocioso pelo conhecimento do Bem, para que eu possa, afinal, tornar-me indivíduo mais útil para o grupo e para a humanidade.

Obrigado, etc…

Foto de capa por Andrea Piacquadio: https://www.pexels.com/pt-br/foto/aluna-com-dor-de-cabeca-na-biblioteca-3808057/

Espiritismo no Brasil e a crítica aos espíritas

Muito temos falado sobre a grande distância entre o Espiritismo, ou a ciência espírita, e aquilo que aprende e divulga o Movimento Espírita no Brasil, cada dia mais contaminado por distorções e misticismo. Não creio necessário repetir os fatos a esse respeito. Limitamo-nos a recomendar o leitor aos artigos A distância entre o Espiritismo e o Movimento Espírita, Profecia do Espírito da Verdade, O Canal Espírita e o Espiritismo, O rapaz e o oásis: uma fábula de esperança, Um diálogo interessante, Um convite à autocrítica do Movimento Espírita, dentre outros.

Podemos, porém, acrescentar o pensamento de Kardec, em O Livro dos Médiuns:

> *Há, por fim, os espíritas exaltados. A espécie humana seria perfeita, se preferisse sempre o lado bom das coisas. O exagero é prejudicial em tudo. No Espiritismo ele produz uma* ***confiança cega e frequentemente pueril nas manifestações do mundo invisível, fazendo aceitar muito facilmente e sem controle aquilo que a reflexão e o exame demonstrariam ser absurdo ou impossível, pois o entusiasmo não esclarece, ofusca****.* ***Esta espécie de adeptos é mais nociva do que útil à causa do Espiritismo****. São os menos capazes de convencer, porque se desconfia com razão do seu julgamento.* ***São enganados facilmente por Espíritos mistificadores ou por pessoas que procuram explorar a sua credulidade****.* ***Se apenas eles tivessem de sofrer as consequências o mal seria menor, mas o pior é que oferecem, embora sem querer, motivos aos incrédulos que mais procuram zombar do que se convencer e não deixam de imputar a todos o ridículo de alguns****. Isso não é justo nem racional, sem dúvida, mas os adversários do Espiritismo, como se sabe, só reconhecem como boa a sua razão e pouco se importam de conhecer a fundo aquilo de que falam.*
>
> *KARDEC, Allan. O Livro dos Médiuns, Lake, 23ª Edição. Grifos nossos.*

É evidente seu posicionamento: os descuidados que, com entusiasmo (e vaidade) acreditam em tudo cegamente, promovem mais mal do que bem à Doutrina.

Exageros, dizem alguns

É da opinião de alguns, que temos exagerado. Segundo eles, devemos "respeitar" a fé de cada um, limitando-nos a realizar o nosso trabalho. Em primeiro lugar, precisamos demonstrar que não existe desrespeito à fé de ninguém. Cada um tem o livre-arbítrio e o direito de acreditar no que quiser, **racionalmente ou não**. Mas, aqui, tratamos da ciência espírita, e aqui nasce o maior problema da ideia dessas pessoas: o não conhecimento dessa ciência. Basta ler a Revista Espírita e as demais obras de Kardec e verá não apenas ele, mas também os bons Espíritos, frequentemente destacando a **necessidade** de se expor os erros e, sobretudo, os charlatães e os inimigos da Doutrina Espírita que, vestindo suas ideias sob a roupagem do Espiritismo, voluntariamente ou não promovem o erro que alimenta o descrédito geral no Espiritismo, tal como se fosse mais uma religião nascida das ideias de alguém. Já demonstramos suficientemente o porquê o Espiritismo é uma ciência, e não uma religião.

O Espiritismo chegou distorcido ao Brasil

O fato é que o Espiritismo já se instalou no Brasil adulterado pelo Movimento Espírita iniciante ((fatos fartamente apresentados em Ponto Final, de Wilson Garcia)) e, na FEB (Federação Espírita Brasileira), autodenominada "casa mater" do Espiritismo brasileiro, longe de encontrar terreno para sua restauração, foi substituído pela doutrina de Roustaing, totalmente fundamentada nos velhos dogmas religiosos. Essa instituição, que acabou ditando os rumos do Espiritismo brasileiro por muito tempo, nunca se dedicou a recuperar a ciência espírita e o método necessário para a continuidade da Doutrina, sendo que as evocações particulares (e mesmo nos centros espíritas), ferramenta imprescindível para o estudo científico, foram abandonadas. Sem o método de Kardec, e pelo interesse na impressão e na venda de obras mediúnicas, qualquer ideia vinda de qualquer Espírito passou a ser veiculada e, assim, formou lentamente a crença geral do Movimento Espírita, hoje completamente perdido em ideias que, na verdade, são fundamentalmente antidoutrinárias.

Precisamos reconhecer, é claro, que parte dessas ideias fundamentou-se antes

mesmo da vinda do Espiritismo ao Brasil, com a adulteração das obras O Céu e o Inferno (principalmente) e a A Gênese, após a morte de Kardec. Infelizmente, a FEB é a primeira a defender a ideia de que essas obras não tenham sido adulteradas, fato que, principalmente com relação à O Céu e o Inferno, é suficientemente evidenciado e irrefutável.

Falar em adulteração é criar descrença?

Aqui, enfim, chegamos a outra crítica de certas pessoas: "dizer que houve adulteração seria jogar lama em Kardec, suscitar descrença no Espiritismo". "Aliás", dizem elas, "que Doutrina é essa que os Espíritos permitem tal coisa, sem aviso?". É um pensamento completamente ilógico.

Começamos lembrando que as palavras do próprio Cristo foram adulteradas e distorcidas em favor dos dogmas religiosos, e esse fato foi justamente o que levou à descrença de incontável número de pessoas no cristianismo. Voltaire foi um dos mais evidentes expoentes dessa descrença, que ainda hoje prevalece. Perguntamos: seria "lançar lama" em Jesus destacar as adulterações? Seria "suscitar descrença" no cristianismo, destacar as distorções, ao mesmo tempo em que se demonstra as ideias originais? Evidente que não. Se o problema aconteceu, precisamos encará-lo de frente (uma atitude científica e verdadeiramente kardeciana), e não varrê-lo para baixo do tapete, enquanto perduram seus efeitos avassaladores.

À ideia de que "os Espíritos não teriam permitido as adulterações", opomos a forte recomendação de estudo da Doutrina, o que evidentemente não foi realizado por essas pessoas. Os Espíritos alertaram **várias vezes** sobre as tramas dos inimigos da Doutrina, como demonstramos em Profecia do Espírito da Verdade. Baseado nos alertas e nas evidências, Kardec também previa o futuro do Espiritismo, conforme destacou na Revista Espírita de dezembro de 1863, no artigo "Período de Lutas":

> *A luta determinará uma nova fase do Espiritismo e levará ao quarto período, que será o período religioso. Depois virá o quinto, o período intermediário, consequência natural do precedente e que, mais tarde, receberá sua denominação característica. O sexto e último período será o da renovação social, que abrirá a era do século vinte. Nessa época, todos os obstáculos à*

> *nova ordem de coisas desejadas por Deus para a transformação da Terra terão desaparecido. A geração que surge, imbuída das ideias novas, estará em toda a sua força e preparará o caminho da que deve inaugurar a vitória definitiva da união, da paz e da fraternidade entre os homens, confundidos numa mesma crença, pela prática da lei evangélica.*
>
> *KARDEC, Allan. Revista Espírita, dezembro de 1863.*

Infelizmente, a previsão do sexto período está atrasada em mais de um século, por diversos fatos imprevisíveis àquela época, quais o abandono do Espiritualismo Racional e da Ciência Espírita, além da adulteração das obras citadas. Depois, as guerras, o esquecimento da Doutrina na França e na Europa e sua instalação no Brasil, completamente distorcido.

Os Espíritos não impedem o livre-arbítrio humano

Lembramos, para terminar, que o cerne da Doutrina Espírita, sempre demonstrado pelos Espíritos, é o livre-arbítrio, ao qual os Espíritos não podem se interpor. Podem aconselhar, mas não podem tolher a vontade humana. Assim fizeram: aconselharam largamente sobre a necessidade de cuidado que, infelizmente, faltou àqueles que deveriam cuidar do legado do mestre. Parece que o Movimento Espírita francês ficou muito confortável com o direcionamento de Kardec e, quando isso deveria mudar, a partir de meados de 1869 (conforme exposto na Revista Espírita de dezembro de 1868, "Constituição transitória do Espiritismo") Kardec morreu, e todos ficaram sem rumo. Assumindo Leymarie a direção da Sociedade Espírita, desvirtuou o propósito da Revista Espírita, admitindo a doutrina roustainguista a troco de dinheiro, e o resto o leitor pode conhecer através da leitura das obras O Legado de Allan Kardec, de Simoni Privato, Nem Céu, Nem Inferno, de Paulo Henrique de Figueiredo e Ponto Final, de Wilson Garcia.

O bem em meio aos enganos

Muitos dizem: "o Movimento Espirita, em meio a muitos enganos, ainda assim produz um bem. Não é de todo errado". Não poderíamos discordar disso. Não

dizemos que há erro ou engano em tudo e que nenhum bem se produz. Um romance mediúnico, por mais que seja repleto de ideias erradas, pode ser a porta de entrada **para o indivíduo questionador** ir atrás de mais informações, terminando por conhecer as obras de Kardec, enfim. Mas, perguntamos: não seria melhor que o Espiritismo fosse apresentado como ele é, **simples e racional**, sem os absurdos que produzem tantos contratempos e que muito frequentemente conduzem à descrença? Não podemos deixar de destacar que, quando se abre espaço para um engano, dentro de uma ciência, e esse engano não é remediado pela teoria e pelos fatos doutrinários, ele dá margem a muitos outros. É o que tem acontecido.

Restauração

É chegada a hora de restaurar o Espiritismo, o que já começou no Brasil e se espalhará pelo mundo. O primeiro passo é aprender o Espiritismo como ele verdadeiramente é, afastando-se dos erros. Aqueles que, ditos "espíritas", não desejarem fazer assim, integrarão uma nova religião, se o quiserem, tão dogmática quanto as demais. Deixemos que o tempo se encarregue deles, mas nem por isso deixemos de fazer a nossa parte, apresentando os erros, frente à Doutrina Espírita, sem personalismo. Depois, virá o tempo da restauração do método de Kardec. Esses dois passos darão a possibilidade do sexto período previsto por Kardec: o da renovação social.

Não podemos deixar de recomendar como **leitura essencial** a obra Autonomia – A História Jamais Contada do Espiritismo, de Paulo Henrique de Figueiredo.

Faça parte dessa jornada, que é coletiva e somente se dará pela colaboração de muitos.

A mais forte evidência de

adulteração de O Céu e o Inferno, de Allan Kardec

São **fatos jurídicos incontestes** as **adulterações** de A Gênese e O Céu e o Inferno, pela mera questão de terem sido lançadas edições, com alterações, após a morte do autor e sem o depósito legal – assim afirmam ao menos quatro operadores jurídicos especializados: **Simoni Privato**, **Júlio Nogueira**, **Lucas Sampaio** e **Marcelo Henrique**. Esse **fato legal** está **acima** de qualquer cogitação e, por conta disso, federações espíritas de outros países, **em respeito à lei**, voltaram à terceira edição da obra. Infelizmente, a Federação Espírita Brasileira, tendo muito a recapitular ao tomar essa atitude (já que os textos original de O Céu e o Inferno e A Gênese contraditam uma infinidade de erros que povoam a generalidade das publicações por ela editadas e impressas) ainda reluta contra esses fatos, baseando-se em argumentações de leigos em matéria de direito autoral.

Além do fato jurídico e do necessário respeito à lei, pelo estudo, acabamos de identificar mais uma evidência, talvez a mais determinante de todas, da adulteração de O Céu e o Inferno, obra de Allan Kardec, justamente na parte que exprimia a filosofia doutrinária em sua mais clara e pura face.

Em O Livro dos Espíritos, Kardec trata da questão dos Espíritos que escolheram sempre o caminho do bem (tratamos disso também no artigo "Reforma Íntima e Espiritismo":

Existem Espíritos que sempre escolheram o caminho do bem

> *121. Por que é que alguns Espíritos seguiram o caminho do bem e outros o do mal?*
>
> *"Não têm eles o livre-arbítrio? Deus não criou Espíritos maus; criou-os simples e ignorantes, isto é, tendo tanta aptidão para o bem quanta para o mal. Os que são maus, assim se tornaram por vontade própria."*
>
> *133. Têm necessidade de encarnação os Espíritos que* ***desde o princípio***

seguiram o caminho do bem*?*

"Todos são criados simples e ignorantes e se instruem nas lutas e tribulações da vida corporal. Deus, que é justo, não podia fazer felizes a uns, sem fadigas e trabalhos, conseguintemente sem mérito."

a) — Mas, então, de que serve aos Espíritos terem seguido o caminho do bem, se isso não os isenta dos sofrimentos da vida corporal?

*"**Chegam mais depressa ao fim**. Ademais, as aflições da vida são muitas vezes a consequência da imperfeição do Espírito. Quanto menos imperfeições, tanto menos tormentos. Aquele que não é invejoso, nem ciumento, nem avaro, nem ambicioso, não sofrerá as torturas que se originam desses defeitos."*

O Livro dos Espíritos. Grifos nossos.

Confirmados pelos Espíritos, existem aqueles que sempre escolheram o caminho do bem, **o que não os livra da necessidade de encarnar, para seu desenvolvimento**. Assim, não têm o que expiar, dado que a expiação é a escolha consciente de provas e oportunidades que lhes ajudem a desapegar de **imperfeições conscientemente adquiridas** (lembrando que errar, meramente, não é adquirir imperfeições, desde que o erro seja superado pelo aprendizado. O que gera imperfeições é a repetição consciente do erro).

Além disso, é mais que lógico que aquele que tenha superado, através da expiação, uma imperfeição adquirida, não tem mais o que expiar, exceto caso desenvolva novas imperfeições. Ainda assim, ele pode necessitar nascer em um planeta como a Terra, simplesmente porque suas necessidades atuais demandam ou porque escolha encarnar em missão. O próprio Jesus Cristo é o exemplo máximo desse último caso e, mesmo sendo um Espírito puro, ainda assim enfrentou as vicissitudes da matéria, sem ter nada o que expiar. Vejam aonde leva a admissão dessas falsas ideias: ao dogma de Espíritos criados à parte e que nunca estiveram, em realidade, entre nós (um dogma sustentado por Roustaing)!

Forte evidência da adulteração de O Céu e

O Inferno

E aqui chegamos à **mais forte evidência da adulteração de O Céu e O Inferno**, que, na edição lançada após a morte de Kardec, introduziu dois itens no capítulo VIII (que se tornou capítulo VII):

> *9.º — Toda falta cometida, todo mal realizado, é uma dívida contraída que deve ser paga; se não o for numa existência, sê-lo-á na seguinte ou nas seguintes, porque todas as existências são solidárias umas das outras. Aquele que a quita na existência presente não terá de pagar uma segunda vez.*
>
> *10.º — O Espírito sofre a pena de suas imperfeições, seja no mundo espiritual, seja no mundo corporal.* ***Todas as misérias, todas as vicissitudes que suportamos na vida corporal são decorrentes de nossas imperfeições, expiações de faltas cometidas, seja na existência presente, seja nas precedentes****.*
>
> *O Céu e o Inferno, quarta edição. FEB. Grifos meus.*

Esses dois itens, repito, **não existiam na terceira edição da obra, lançada e impressa por Kardec em vida.** Admitir que Kardec tenha incluído esses itens nessa edição, **em especial o item 10**, seria admitir que Kardec entrou em contradição com tudo o que havia desenvolvido até então.

Para dar suporte a essa falsa ideia, os seguintes parágrafos foram removidos na adulteração, no capítulo IX (antigo capítulo X):

> *Nos primeiros estágios de sua existência, os espíritos estão sujeitos à encarnação material, que é necessária ao seu desenvolvimento, até que tenham chegado a um certo grau. O número das encarnações é indeterminado, e subordina-se à rapidez do progresso, que ocorre na razão direta do trabalho e da boa vontade do espírito, que age sempre em função de seu livre-arbítrio. Aqueles que, por sua incúria, negligência, obstinação ou má vontade permanecem mais tempo nas classes inferiores, sofrem disso as consequências, e o hábito do mal dificulta-lhes a saída desse estado. Um dia, porém, cansam-se dessa existência penosa e dos sofrimentos daí decorrentes. É então que, ao comparar sua situação à dos bons espíritos, compreendem que seu interesse está no bem, procurando então melhorar-se, mas o fazem por vontade pró- pria,*

sem que a isso sejam forçados. Estão submetidos à lei do progresso por conta de sua aptidão a progredir, mas não o fazem contra a própria vontade. Fornece-lhes Deus incessantemente os meios de progredir, mas são livres para se aproveitarem destes ou não. Se o progresso fosse obrigatório, nenhum mérito os espíritos teriam, e Deus quer que tenham todos o mérito de suas obras, não privilegiando ninguém com o primeiro lugar, posto franqueado a todos, mas que o alcançam somente através dos próprios esforços. Os anjos mais elevados conquistaram sua posição percorrendo, como os demais, a rota comum. Todos, do topo à base, pertenceram ou pertencem ainda à humanidade.

Os homens são, assim, espíritos encarnados mais ou menos adiantados, e os espíritos são as almas dos homens que deixaram seu invólucro material. A vida espiritual é a vida normal do espírito. O corpo não é senão uma vestimenta temporária, apropriada às funções que devem exercer na Terra, tal como o guerreiro veste a armadura e a cota de malha para o momento do combate, delas despindo-se após a batalha, para eventualmente vesti-las de novo quando chegada a hora de uma nova luta. A vida corporal é o combate que os espíritos devem enfrentar para avançar, para o que se revestem dessa armadura que é para eles ao mesmo tempo um instrumento de ação, mas também um embaraço.

Ao encarnarem, os espíritos trazem suas qualidades inerentes. Os espíritos imperfeitos constituem, portanto, os homens imperfeitos; aqueles mais adiantados, bons, inteligentes, instruídos, são os homens instintivamente bons, inteligentes e aptos a adquirir com facilidade novos conhecimentos. Da mesma forma, os homens, ao morrer, fornecem ao mundo espiritual espíritos bons ou maus, adiantados ou atrasados. O mundo corporal e o mundo espiritual suprem-se assim constantemente um ao outro.

Entre os maus espíritos há os que têm toda a perversidade dos demônios, aos quais pode-se aplicar perfeitamente a imagem que se faz desses últimos. Quando encarnados, constituem os homens perversos e astuciosos que se comprazem no mal, parecendo criados para a desgraça de todos os que são atraídos para sua intimidade, e dos quais pode-se dizer – sem que isso constitua ofensa – que são demônios encarnados.

Tendo alcançado um certo grau de purificação, os espíritos recebem missões compatíveis com seu adiantamento, desempenhando dessa forma todas as

funções atribuídas aos anjos de diferentes ordens. Como Deus criou desde sempre, também desde sempre houve espíritos suficientes para atender a todas as necessidades do governo do Universo. Uma só espécie de seres inteligentes, submetidos à lei do progresso, é, portanto, suficiente para tudo. Essa unidade na criação, juntamente à ideia de que todos têm uma mesma origem comum, o mesmo caminho para percorrer, e que se elevam todos por seu mérito próprio, corresponde muito melhor à justiça de Deus do que à criação de espécies diferentes, mais ou menos favorecidas por dons naturais, equivalentes a privilégios.

O Céu e o Inferno – Editora FEAL

Notem, também, o seguinte trecho de O Livro dos Espíritos (grifos meus):

> *399. Sendo as **vicissitudes da vida corporal** expiação das faltas do passado e, ao mesmo tempo, provas com vistas ao futuro , seguir-se-á que da natureza de tais vicissitudes se possa inferir de que gênero foi a existência anterior ?*

*" **Muito amiúde é isso possível** , pois que cada um é punido naquilo por onde pecou. **Entretanto, não há que tirar daí uma regra absoluta**. As tendências instintivas constituem indício mais seguro, visto que as provas por que passa o Espírito são determinadas tanto pelo que respeita ao passado, quanto pelo que toca ao futuro ."*

Isto aqui é muito importante. Kardec, em suas obras, vem sempre numa construção crescente, várias vezes repetindo aquilo que já era compreendido como fato da ciência espírita. Quando ele houvesse de contrariar um ponto, por uma correção de entendimento, ele era muito claro sobre isso. Eis que, "do nada", Kardec teria contrariado a Doutrina para dizer o seguinte, fazendo regra:

*"Pela natureza dos sofrimentos e das vicissitudes suportadas **na vida corpórea** , pode-se julgar da natureza das faltas cometidas numa existência precedente, e das imperfeições que lhe são a causa."* (Allan Kardec, O Céu e o Inferno, 4a edição, adulterada).

Percebe que isso é incongruente com o entendimento de Kardec sobre o Espiritismo e com sua maneira de se portar? O mesmo ele teria feito no parágrafo anterior a esse, o que é impossível, já que, depois, ele voltaria a contrariar essas opiniões erradas, n'A Gênese. Isso é capital, pois essa ideia está diretamente ligada à influência roustainguista na adulteração dessa obra, no capítulo que é, basicamente, o cerne, a base da teoria moral espírita.

Mais evidências da ideia original

Apresento, a seguir, mais alguns trechos da obra de Kardec que evidenciam o verdadeiro entendimento sobre o assunto (**a encarnação não é resultado exclusivo da expiação**):

> *"Segundo um sistema que tem algo de especioso à primeira vista, os Espíritos não teriam sido criados para se encarnarem e a encarnação não seria senão o resultado de sua falta.* ***Tal sistema cai pela mera consideração de que se nenhum Espírito tivesse falido, não haveria homens na Terra, nem em outros mundos****. Ora, como a presença do homem é necessária para o melhoramento material dos mundos; como ele concorre por sua inteligência e sua atividade para a obra geral, ele é uma das engrenagens essenciais da Criação.* ***Deus não podia subordinar a realização desta parte de sua obra à queda eventual de suas criaturas****, a menos que contasse para tanto com um número sempre suficiente de culpados para fornecer operários aos mundos criados e por criar.* ***O bom-senso repele tal ideia****."*
>
> *KARDEC. Revista espírita — 1863 > junho > Do príncipio da não-retrogradação do Espírito. Grifos nossos.*

Nesse artigo, nesse trecho, Kardec está evidentemente refutando, de maneira firme, a mesma ideia transmitida nos Quatro Evangelhos de Roustaing (que somente seria lançado em 1865), de que a encarnação se daria apenas para expiação, isto é, quando o Espírito é "culpado":

A ideia da encarnação como castigo, dissemos, é uma ideia totalmente ligada aos dogmas de Roustaing:

> *N. 59. Que é o que devemos pensar da opinião que se formula assim: "Do*

mesmo modo que, para o Espírito em estado de formação, a materialização nos reinos mineral e vegetal e nas espécies intermediárias e igualmente a encarnação no reino animal e nas espécies intermediárias é uma necessidade e não um castigo resultante de falta cometida, também, para o Espírito formado, que já tem inteligência independente, consciência de suas faculdades, consciência e liberdade de seus atos, livre arbítrio e que se encontra no estado de inocência e ignorância, a encarnação, primeiro, em terras primitivas, depois, nos mundos inferiores e superiores, até que haja atingido a perfeição, é uma necessidade e não um castigo"?

Não; a encarnação humana não é uma necessidade, é um castigo, já o dissemos. E o castigo não pode preceder a culpa.

O Espírito não é humanizado, também já o explicamos, antes que a primeira falta o tenha sujeitado à encarnação humana. Só então ele é preparado, como igualmente já o mostramos, para lhe sofrer as conseqüências.

ROUSTAING, Jean B. Quatro Evangelhos, Tomo I

É fácil observar a semelhança dessa ideia com aquele introduzida na 4a edição de O Céu e o Inferno: a de que a encarnação somente se dá quando o Espírito é culpado de um erro anterior.

Continuemos com as evidências da ideia original de Kardec e da Doutrina:

132. Qual o objetivo da encarnação dos Espíritos?

"Deus lhes impõe a encarnação com o fim de fazê-los chegar à perfeição. Para uns, é expiação; para outros, missão. Mas, para alcançarem essa perfeição, têm que sofrer todas as vicissitudes da existência corporal: nisso é que está a expiação […]

O Livro dos Espíritos

Para uns, é expiação; para outros, missão. "Para alcançarem essa perfeição, têm que sofrer todas as vicissitudes da existência corporal: **nisso é que está a expiação**", ou seja, a expiação, tratada no meio religoso como um processo de remissão de pecados pelos castigos divino, aqui, para o Espiritismo, é apenas o

processo de aprendizado e de desenvolvimento do Espírito.

> *Contudo, a fatalidade não é uma palavra vã. Existe na posição que o homem ocupa na Terra e nas funções que aí desempenha, em conseqüência do gênero de vida que* ***seu Espírito escolheu como prova, expiação ou missão****. Ele sofre fatalmente* ***todas as vicissitudes dessa existência*** *e todas as tendências boas ou más, que lhe são inerentes.*
>
> *O Livro dos Espíritos*

O Espírito sofre as vicissitudes da exisência escolhida pelo Espírito, **como prova, expiação ou missão**.

> 25. *É um castigo a encarnação e somente os Espíritos culpados estão sujeitos a sofrê-la?*

> ***A passagem dos Espíritos pela vida corporal é necessária para que eles possam cumprir, por meio de uma ação material, os desígnios cuja execução Deus lhes confia****. É-lhes necessária, a bem deles, visto que a atividade que são obrigados a exercer lhes auxilia o desenvolvimento da inteligência. Sendo soberanamente justo, Deus tem de distribuir tudo igualmente por todos os seus filhos; assim é que estabeleceu para todos o mesmo ponto de partida, a mesma aptidão, as mesmas obrigações a cumprir e a mesma liberdade de proceder. Qualquer privilégio seria uma preferência, uma injustiça.* ***Mas, a encarnação, para todos os Espíritos, é apenas um estado transitório. É uma tarefa que Deus lhes impõe, quando iniciam a vida, como primeira experiência do uso que farão do livre-arbítrio****. Os que desempenham com zelo essa tarefa transpõem rapidamente e menos penosamente os primeiros graus da iniciação e mais cedo gozam do fruto de seus labores. Os que, ao contrário, usam mal da liberdade que Deus lhes concede retardam a sua marcha e, tal seja a obstinação que demonstrem, podem prolongar indefinidamente a necessidade da reencarnação, caso em que ela se lhes torna um castigo. — S. Luís. (Paris, 1859.)*
>
> *KARDEC. O Evangelho segundo o Espiritismo > Capítulo IV — Ninguém poderá ver o reino de Deus se não nascer de novo > Instruções dos Espíritos. >*

Necessidades da encarnação. > 25. Grifos nossos.

Evidentemente, os Espíritos demonstram que a encarnação é necessária a todos, de maneira que, enquanto se desenvolvem, fazem sua parte na Criação.

Os exemplos de castigos imediatos são menos raros do que se crê. Se se remontasse à fonte de todas as vicissitudes da vida, ver-se-ia aí, ***quase sempre****, a conseqüência natural de alguma falta cometida. O homem recebe, a cada instante, terríveis lições das quais infelizmente bem pouco aproveita.*

Revista Espírita, 1864

Quase sempre as fontes de todas as vicissitudes da vida remontam à consequencia natural de alguma falta cometida.

[O homem de bem] Sabe que todas as vicissitudes da vida, todas as dores, todas a decepções, ***são provas ou expiações****, e as aceita sem murmurar.*

O Evangelho Segundo o Espiritismo

Todas as vicissitudes da vida são provas ou expiações. Prova: tudo aquilo que nos serve ao aprendizado, todas as dificuldades da vida. **Expiação**: certos gêneros de provas, escolhidas para o exercício de desapego de uma imperfeição adquirida.

"Esta pergunta dos discípulos "É o pecado deste homem a causa de nascer cego" indica a intuição de uma existência anterior. Caso contrário, não teria sentido, porque o pecado que seria a causa de uma enfermidade de nascença deveria ter sido cometido antes do nascimento e, por consequência, em uma existência anterior. Se Jesus tivesse visto aí uma ideia falsa ele teria dito: "Como esse homem teria podido pecar antes de estar entre nós?" Em lugar disso ele lhes disse que, se o homem é cego, não significa que tenha pecado, mas, a fim de que o poder de Deus brilhe nele; é como dizer que ele devia ser o instrumento de uma manifestação do poder de Deus. ***Se isso não era uma expiação do passado, é uma prova de que devia servir a seu progresso****, porque Deus, que é justo, não poderia lhe impor um sofrimento sem compensação."*

KARDEC, Allan. A Gênese. 4a edição. "Cego de Nascença". Grifos nossos.

Nesse trecho, onde Kardec trata da cura da cegueira, feita por Jesus, ele faz a seguinte observação: "**Se isso não era uma expiação do passado, é uma prova de que devia servir a seu progresso**". Ora, isso quer dizer que, para ele, e de acordo com o Espiritismo, as vicissitudes não se dão apenas como expiação, mas também como ferramenta de aprendizado. **Esse trecho consta inclusive da 5a edição de A Gênese** (a edição adulterada), e Kardec não pode ter se contradito em suas ideias em cada uma das obras. Esse não é o Kardec que conhecemos.

Motivo da adulteração

Todo aquele que está investigando o assunto seriamente, e que investigou também a adulteração de A Gênese, perceberá algo em comum entre as duas adulterações: o princípio do dogma da encarnação como o resultado do castigo pelo pecado – dogma fortemente limitador e aprisionante, repercutido por Roustaing e ensinado pelos Espíritos mistificadores que com ele se comunicavam, através da médium Emilie Collignon. Contra a sua teoria, existe um simples detalhe: Jesus.

Jesus, o Espírito mais evoluído que já encarnou entre nós, não tinha nada a "pagar", posto que era Espírito puro. Como resolver esse problema? Dizendo que Jesus não encarnou, mas que, em verdade, foi um *agênere*, isto é, um Espírito materializado, que simplesmente nos enganou ao longo de sua trajetória.

O ponto é que, em O Céu e o Inferno, foram removidas as ideias doutrinárias que demonstravam a encarnação como necessária a todos, bons e maus, e foi acrescentada a ideia de que tudo o que passamos é fruto de expiações de erros de vidas passadas (item 10, cap. 7, *Código Penal da Vida Futura*); já na adulteração de A Gênese, não por acaso, o item 67 do capítulo XV foi removido, e, como demonstra Henri Netto,

> *[…] a renumeração do item 68 como se fosse o 67, oculta a apreciação lógica (ainda que em termos de suposições) sobre o destino do envoltório corporal de Yeshua, após o seu sepultamento. Qual seria a razão de Kardec, depois de repelir a tese docetista ("corpo fluídico" de Jesus), e afirmar a sua natureza humana, para suprimir suas judiciosas considerações acerca do tema?*
>
> *NETTO, Henri. À procura da dúvida: onde está a verdade? Publicado no site*

Espiritismo com Kardec – ECK, em 24/12/2023. Disponível em comkardec.net.br/a-procura-da-duvida-onde-esta-a-verdade-por-henri-netto

Ou seja: em A Gênese, para dar suporte às adulterações de O Céu e o Inferno, atacou-se a ideia que demonstra, pelo exemplo inequívoco, que a encarnação não serve apenas para expiação (acrescentando-se aqui que *expiação* é o ato consciente da escolha de provas visando o retorno ao bem, para os Espíritos que, em minoria, escolheram o apego ao erro e, assim, desenvolveram imperfeições). Removeu-se uma ideia doutrinária, ainda que a recomendação do Espírito, que se comunicou a Kardec sobre o assunto da nova edição, tenha sido de não remover absolutamente nada que fosse relacionado às ideias doutrinárias.

Conclusão

De duas, uma: ou Kardec fez essa alteração, ou ele não fez essa alteração. Se ele mesmo fez essa alteração, então contradisse todo seu entendimento anterior e, além disso, demonstra um estado de saúde mental alterado, já que contradisse essa ideia n'A Gênese, inclusive em sua quinta edição, como demonstramos acima.

Ora, sabendo que Kardec deixa muito claro seu entendimento de que a encarnação não pode ser resultado exclusivo da expiação e conhecendo seu estado de saúde mental sadio, até o dia de sua morte, podemos chegar a apenas uma conclusão: essa obra **foi adulterada**.

A alteração é muito clara: "Todas as misérias, todas as vicissitudes que suportamos na vida corporal são decorrentes de nossas imperfeições, expiações de faltas cometidas". Isso é claramente a ideia de Roustaing, e a essência desse capítulo foi perdida com a alteração, para implantar os mesmos dogmas que esse senhor aceitava e defendia:

> *"Não; a encarnação humana não é uma necessidade, é um castigo, já o dissemos. E o castigo não pode preceder a culpa".*
>
> *ROUSTAING, Jean B. Quatro Evangelhos, Tomo I, item 59*

Muitos dirão, ainda, que o item 16 do cap. VII de O Céu e o Inferno (a versão

adulterada) encerra o mesmo princípio removido do item 8, original:

> *16.º — O arrependimento é o primeiro passo para o aperfeiçoamento; mas sozinho não basta; são precisas ainda a expiação e a reparação.*
>
> *Arrependimento, expiação e reparação são as três condições necessárias para apagar os traços de uma falta e suas consequências.*
>
> *O arrependimento suaviza as dores da expiação, dando esperança e preparando as vias da reabilitação; mas somente a reparação pode anular o efeito, destruindo a causa; o perdão seria uma graça e não uma anulação.*

Contudo, perguntamos: em que se torna a arrependimento, a expiação e a reparação, quando submetidas às ideias inseridas pelas adulterações, senão no cumprimento de uma sentença ou de um castigo? Em que se torna o erro, parte do aprendizado, senão em uma condenação? E, vendo sob esse ângulo, perguntamos: o indivíduo que é levado a pensar dessa maneira, como age ante à vida? Age austeramente, buscando superar o erro, ou, crendo-se condenado, se submete à inação ou, pior, descamba por mais erros ainda? E ante ao próximo, que sofre as vicissitudes da vida? Vê nele um irmão que requer o nosso apoio, um ser capaz de superar suas dificuldades pelo aprendizado, ou vê nele mais um condenado, sobre o qual nada se pode fazer, já que cumpre sua sentença? Finalmente: tudo isso leva ao estado de cooperação, em busca do progresso, ou leva ao materialismo e ao egoísmo?

São perguntas que cada um se deve fazer, de posse do conhecimento que, para mim, demorou três anos para ser clarificado e estabelecido. Quem sabe, com tudo isso, eu possa ajudar a diminuir esse tempo para você.

Inimigos do bem se esforçam por retardá-lo

É muito evidente que o capítulo mais importante de O Céu e o Inferno, justamente aquele que continha a essência da filosofia doutrinária, foi propositadamente adulterado. As ideias originalmente estabelecidas foram completamente remodeladas segundo dogmas ligados à ideia da queda pelo pecado, atrasando,

por mais de 150 anos, o desenvolvimento do Espiritismo na face da Terra. Chega. Agora é hora de **recuperar e de estudar**. Recomendamos a leitura das nossas **Obras Recomendadas.**

Os esforços daqueles que tentam obter o domínio da verdade estão ligados às concepções de velho mundo. São Espíritos ainda incapazes de compreender a essência do Espiritismo e que, conscientemente ou não, lutam contra suas ideias de autonomia e de liberdade. Como diria Kardec, deixemos que o tempo se encarregue deles.

Dizem eles terem provado sumariamente a não adulteração e, assim, refutado **todas** as evidências em contrário. Assim sendo, peço a esses indivíduos que expliquem essa alteração **ilógica** e **contraditória** a toda a doutrina.

Como agem os sacerdotes

Para Leymarie, os fatos e a discussão sobre eles não importavam. Para manter a sua versão, visava dominar a verdade com subterfúgios diversos. Tentava tomar domínio da opinião espírita e escondia tudo o que pudesse depor contra suas ideias. Assim agem, também, aqueles que contrariam os fatos da adulteração com o "canto de sereia", como diria Marcelo Henrique.

Há poucos dias, comentei no vídeo " O Livro A Gênese foi mesmo adulterado?", publicado no canal Grupo Espírita Revelare, no Youtube:

O LIVRO "A GÊNESE" FOI MESMO ADULTERADO?

Grupo Espírita Educare
188 inscritos
Inscrever-se

17 | Compartilhar | Download | Clipe | ...

1,4 mil visualizações há 2 semanas
Certamente você já conhece a polêmica em torno da suposta adulteração do livro "A Gênese", de Allan Kardec. Mas será que essas suspeitas têm fundamento? Será que a quinta edição de A Gênese é mesmo uma fraude?
...mais

4 comentários Ordenar por

Adicione um comentário...

@espiritismodeverdade há 1 dia
Como Don Quixote lutando contra os moinhos de vento, vocês lutam contra o fato jurídico da adulteração. Mas eu não acredito que vocês fizeram a mesma coisa que Leymarie e "esqueceram" de mencionar a parte mais importante da comunicação dada a Kardec sobre as novas edições: "não retirar nada".

Cita Paulo Henrique em "Autonomia" :

"Há uma questão inicial de Allan Kardec, bastante objetiva: – Na reimpressão que vamos fazer, gostaria de acrescentar algumas coisas, sem aumentar o volume. Você acha que existem partes que poderiam ser removidas sem inconveniência? Ou seja, era de iniciativa de Allan Kardec fazer uma modificação em sua obra, mas qual? Ele desejava acrescentar mais algumas coisas! Não tirar. E desejava fazer isso sem aumentar o volume do livro. O motivo de sua pergunta a Demeure está em saber se seria possível fazer isso, segundo a visão do Espírito. E a resposta é bastante objetiva e determinante. Ele respondeu, por meio do médium, enquanto Kardec anotava na folha: – Minha opinião é que não há absolutamente nada para tirar como doutrina; tudo é útil e satisfatório em todos os aspectos. Mas também acredito que você poderia, sem inconveniência, condensar ainda mais certas ideias que não precisam de desenvolvimento para serem compreendidas, já tendo sido esboçadas em outro lugar; em seu trabalho de reorganização, você conseguirá isso facilmente. Tirar alguma coisa? Nada quanto à Doutrina. Demeure foi bastante claro, mas ainda detalhou mais sua proposta: – Devemos deixar intactas todas as teorias que aparecem pela primeira vez aos olhos do público; não retire nada como ideias, repito, mas corte apenas, aqui e ali, desenvolvimentos que não acrescentam nada à clareza. Você será mais conciso, sem dúvida, mas igualmente compreensível, e é no terreno assim adquirido que você poderá ter que adicionar elementos novos e urgentes. Definitivamente não é o que encontramos na versão adulterada da obra de 1872! Foram centenas de supressões. Palavras, frases, parágrafos e até partes inteiras foram retiradas, algumas alterando o sentido do restante do texto. Basta dizer que a teoria sobre a conquista progressiva do livre-arbítrio, após o espírito elaborar a consciência de si mesmo durante centenas de vidas, foi retirada depois de cuidadosamente elaborada por Kardec durante muitos anos, na Revista Espírita, e finalmente apresentada na obra A Gênese. Antes, o instinto dominava sozinho, mas a inteligência começa a se desenvolver, e aos poucos o instinto se enfraquece, então escreveu originalmente Kardec: "Com a inteligência racional, nasce o livre-arbítrio que o homem usa à sua vontade: então somente, para ele, começa a responsabilidade de seus atos" (KARDEC, [1868] 2018, p. 100). Esse importante trecho, fundamental para a Teoria Moral Espírita, foi deliberadamente retirado, contra a vontade de Kardec e as recomendações dos Espíritos, fato que agora comprovamos! Nas páginas desta obra detalhamos diversas dessas infames e criminosas falsificações."
Mostrar menos

Responder

Adicione uma resposta...

Cancelar | Responder

[redacted] há 13 dias (editado)
Excelente sintese!
Apenas um aclaramento: existem as matrizes e as matrizes fundidas (que são chamadas de clichês).
As matrizes são como formas que permitem a fundição posterior das matrizes fundidas (em ferro). Uma boa analogia é com a preparação de um molde da arcada dentária hoje em dia: primeiro se faz uma forma a partir dos dentes de alguém (que seria a matriz) e depois a forma é preenchida com um material que v...
Ler mais

Responder

• 1 resposta

@GrupoEspiritaEducare há 6 dias
Obrigado pela observação, [redacted]! 🤗 👍 🙏

1 Responder

@espiritismodeverdade há 1 dia
Achou mesmo excelente? O mero fato de Kardec não desejar remover nada, conforme declara em sua pergunta a um Espírito, acrescido da resposta do Espírito, dizendo para não remover nada que fizesse perder ideias doutrinárias, somado ao fato de que a adulteração (factualmente assim enquadrada no âmbito jurídico) promoveu justamente a remoção de desenvolvimento de ideias importantes, não deveria ser um grande sinal vermelho nesse assunto?

Honestamente, eu não entendo vocês...
Mostrar menos

Responder

Não por acaso, meus comentários não aparecem para mais ninguém, pois estou oculto no canal.

O LIVRO "A GÊNESE" FOI MESMO ADULTERADO?

Grupo Espírita Educa
188 inscritos

Inscrever-se | 17 | Compartilhar | ···

1,4 mil visualizações há 2 semanas
Certamente você já conhece a polêmica em torno da suposta adulteração do livro "A Gênese", de Allan Kardec. Mas será que essas suspeitas têm fundamento? Será que a quinta edição de A Gênese é mesmo uma fraude? ...mais

4 comentários

Ordenar por

Adicione um comentário...

[redacted] há 5 dias
Amei a produção! Parabéns!
1 Responder

[redacted] há 13 dias
Parabéns! Ficou sensacional!
1 Responder

[redacted] há 13 dias (editado)
Excelente sintese!
Apenas um aclaramento: existem as matrizes e as matrizes fundidas (que são chamadas de clichês).
As matrizes são como formas que permitem a fundição posterior das matrizes fundidas (em ferro)...
Ler mais
Responder

• 1 resposta

@GrupoEspiritaEducare há 6 dias
Obrigado pela observação [redacted] 🤗 👍 🙏
1 Responder

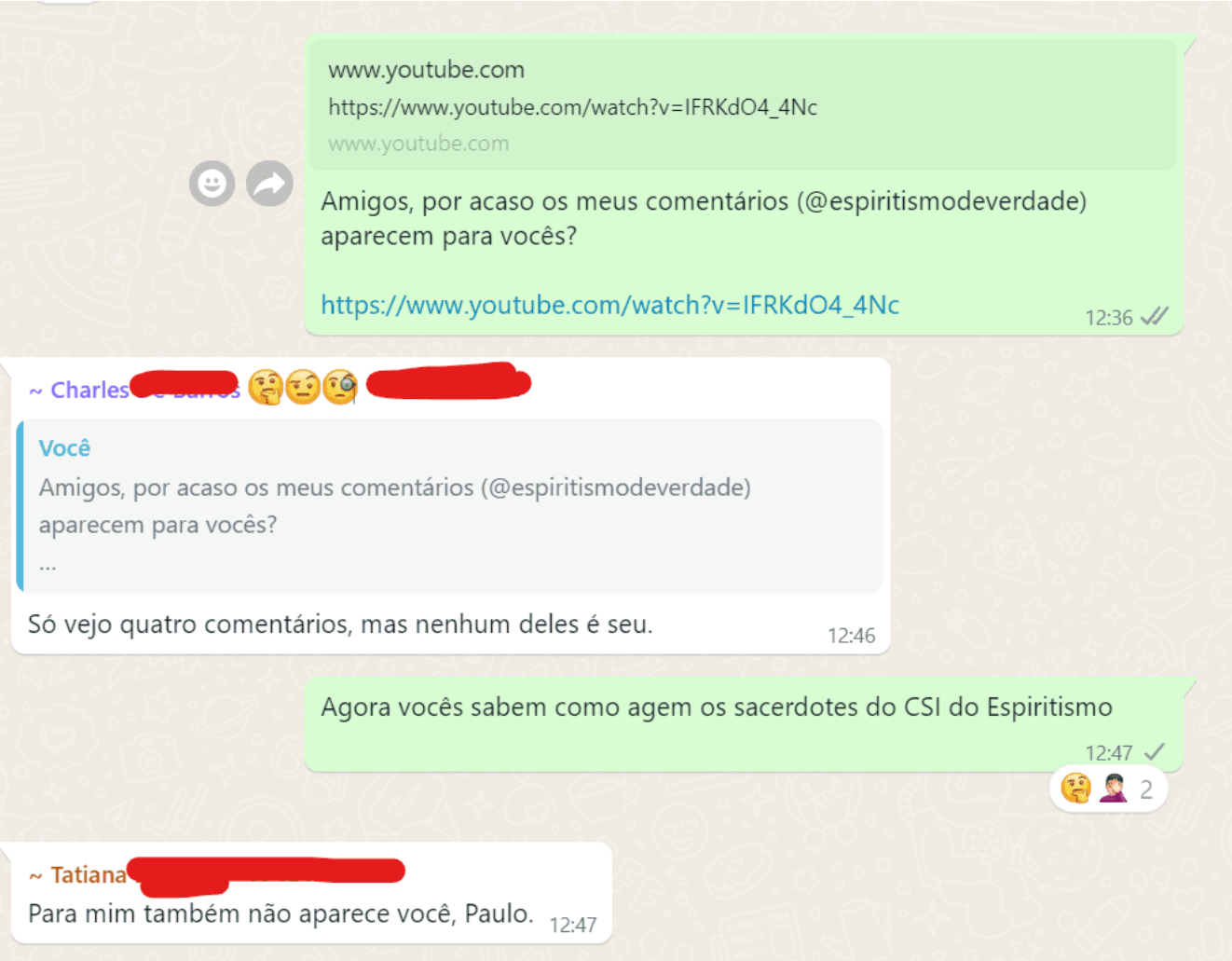

O Espiritismo: A Ideia de Jesus

O Espiritismo desenvolveu a Ideia de Jesus, a boa nova! Ele contesta a difusão de falsas ideias que dividem a humanidade.

Profecia do Espírito da Verdade

As revelações tem essa caracteristica: as consequências como traição, ódios, falsas ideias, como a apresentada pela Profecia do Espírito Verdade no

Allan Kardec e a revolução moral da humanidade

Allan Kardec e a Revolução Moral da Humanidade — Palestra de Paulo Henrique de Figueiredo

Os problemas da crença no nada (niilismo) e no castigo

A crença no castigo, mesmo dentro do Espiritismo (ou do Movimento Espírita) e a crença no nada levam o homem a duas situações muito complicadas. Vejamos:

Quando se crê no nada, o homem se concentra sobre o desfrute do presente, a qualquer custo. Isso é o que Kardec nos demonstra em O Céu e o Inferno (editora FEAL):

> *"Há algo mais desesperador do que a ideia da destruição absoluta? As afeições sagradas, a inteligência, o progresso, o conhecimento laboriosamente adquirido, tudo seria desfeito, tudo estaria perdido! Qual a necessidade do esforço para nos tornarmos melhores, para reprimirmos as paixões, para enriquecermos nosso espírito, se daí não devemos colher fruto algum, sobretudo ante a ideia de que amanhã, talvez, isso não nos servirá mais para nada? Se assim fosse, a sorte do homem seria cem vezes pior do que a do selvagem, que vive inteiramente no presente, na satisfação de seus apetites materiais, sem aspirações com relação ao futuro. Uma secreta intuição nos diz*

que isso não é possível.

Pela crença no nada, o homem inevitavelmente concentra seu pensamento na vida presente. Não haveria, com efeito, por que se preocupar com um futuro do qual nada se espera. Essa preocupação exclusiva com o presente o leva naturalmente a pensar em si antes de tudo; é, portanto, o mais poderoso estímulo ao egoísmo. O incrédulo é coerente quando chega à conclusão: "Desfrutemos enquanto aqui estamos, desfrutemos o máximo possível, pois, depois de nós, tudo estará acabado; gozemos depressa, porque não sabemos quanto tempo durará", assim como a esta outra, bem mais grave aliás para a sociedade: "Desfrutemos, não importa à custa de quem; cada um por si; a felicidade, cá embaixo, é do mais astuto". Se o escrúpulo religioso restringe a ação de alguns, que freio terão aqueles que em nada creem? Para estes, a lei humana somente alcança os tolos, e por isso dedicam seu talento a maneiras de dela se esquivarem. Se há uma doutrina nociva e antissocial, é certamente a do neantismo ((Doutrina do nada, niilismo)), porque rompe os verdadeiros laços de solidariedade e de fraternidade, alicerce das relações sociais."

KARDEC, Allan. O Céu e o Inferno, Editora FEAL.

Algo diametralmente oposto ao pensamento niilista, glorificado em Nietzsche:

A descoberta da moral cristã é um acontecimento que não tem igual, uma verdadeira catástrofe. O pretexto sagrado de tornar melhor a humanidade surge como a astúcia para esgotar a própria vida, para a tornar anêmica. O conceito de além foi inventado para desvalorizar o único mundo que existe – para destituir a nossa realidade terrena de todo o fim, de toda a razão, de todo o propósito! O conceito de alma, de espírito, finalmente ainda de alma imortal, inventou-se para desprezar o corpo. Por fim – e é o mais terrível – no conceito de homem bom, toma-se o partido de tudo o que é fraco, doente, falhado, do que em si mesmo é passivo, de tudo o que deve perecer – a lei da seleção natural é contrariada, e faz-se um ideal a partir da oposição ao homem altivo e bem-sucedido, ao homem que diz sim, ao homem que garante e está certo do futuro – este torna-se agora o mau… E em tudo isto se acreditou como moral.

NIETZSCHE, 2008, p. 99-100

Por outro lado, quando o homem acredita na ideia da queda pelo pecado ou na vida humana como uma forma de “pagar dívidas”; em outras palavras: quando ele acredita na ideia do castigo divino, ele se torna inapto a lidar pró-ativamente com seus problemas. Uma mulher que, por exemplo, viva com um mau companheiro, que a agrida, física ou moralmente, pode crer (e muitos lhe afirmam isso) que está vivendo um “resgate” de vidas passadas. Deve, portanto, se submeter às condições desumanas, para, segundo dizem, “quitar seus débitos”.

Essa maneira de pensar é frequentemente ensinada desde os primeiros passos da criança, quando esta é submetida ao castigo, ao invés de ser instigada ao desenvolvimento pela sua própria autonomia racional. Já tratamos disso no artigo “O castigo irrita e impõe. Não educa pela razão.“

O fanatismo da credulidade cria incrédulos, porque nada responde. Tira o indivíduo do controle sobre sua responsabilidade: se comete o mal, é culpa do diabo; se faz o bem, é graça divina.

O fanatismo da incredulidade, por outro lado, vai na mesma direção e produz a mesma coisa que o primeiro: o indivíduo, se faz o mal ou se faz o bem, é por conta do seu DNA.

Ambos transformam o ser em um autômato a quem resta, apenas, os prazeres mundanos, ante à perspectiva do nada ou da condenação eterna. A via intermediária, em sua excelência racional, é o Espiritualismo Racional e o Espiritismo (em sua origem). Veja esse estudo: https://www.youtube.com/watch?v=OCD2_iAQySw.

Recomendamos a todos o estudo seguinte: