O Duplo Conceito do Bem e do Mal

O duplo conceito do bem e o mal é uma ideia falsa: fazer o que é certo considera-se agir no bem, enquanto errar é visto como agir no mal. Consequentemente, cada falha cometida pela pessoa acompanha uma auto condenação, como se cometesse um ato maligno. Na realidade, é natural cometer erros ao realizarmos qualquer atividade que ainda não dominamos em nossas vidas; isso não é maldade, mas simplesmente um erro.

A Verdade que Liberta

Continuação do artigo O Domínio pela Mentira e Violência

Jesus veio nos trazer a verdade que nos liberta! Ele mencionou o diabo na Bíblia, mas será que ele acreditava na existência literal do diabo? A palavra “Diabo” está escrita na Bíblia, mas seu significado vai além do literal.

Pixabay – Golden Violinist – birds

Na verdade, tudo se resume à interpretação. Deus e Diabo são representações do Bem e do Mal, respectivamente. No entanto, encarar o Diabo como puramente malévolo é uma concepção equivocada. O Diabo não é uma entidade; ele reside naqueles que abraçam essa falsa ideia. A Mal não tem forma, não é uma entidade real. Ninguém é inerentemente mal. Existe alguém verdadeiramente maligno neste mundo? Não, porque o mal é uma concepção falsa que sustenta um hábito. Quando alguém muda sua mentalidade, ela deixa de agir no mal, mas superar o hábito é um processo demorado. No entanto, nunca se supera se a mentalidade não mudar.

O que realmente transformará o mundo é a educação genuína – não aquela que apenas perpetua ideias falsas, que decora ensinamentos, mas sim aquela que compreendida, que liberta. As armas do bem são a compreensão e a explicação. Como posso fazer você entender que o futuro do mundo está na cooperação? Simplesmente explicando e cooperando incessantemente, sem se preocupar com os resultados.

Estamos introduzindo um novo hábito no mundo. Ao vencermos a falsa ideia do mal, veremos uma renovação global, oferecendo novas oportunidades para todos. Não há Espírito que não vá, mais cedo ou mais tarde, optar pelo caminho do bem. No entanto, o bem não é imposto; cada um deve alcançá-lo com seu próprio esforço.

O verdadeiro entendimento nos libertará dessa falsa dicotomia entre bem e mal, levando-nos a uma vida de cooperação e harmonia. A passagem a seguir de Jesus é reveladora:

> *42 Disse-lhes Jesus: "Se Deus fosse vosso pai, amar-me-íeis. Eu vim de Deus e vou [para Deus]. Pois não vim por mim mesmo, mas foi Ele que me enviou. "*
>
> *Bíblia – Volume I: Novo testamento – Os quatro evangelhos – Evangelho de João (pp. 470-471). Companhia das Letras. Edição do Kindle. Trad. Frederico Lourenço*

Jesus disse que foi enviado por Deus e não por meios próprios. Ele veio para ensinar a Lei da Deus.

Fazer o bem é fazer a Lei de Deus. Por isso que só existe um Deus.

> *43 Por que razão não percebeis o meu discurso? Porque **não conseguis ouvir a minha palavra**.*
>
> *Idem*

A ciência avança principalmente pela mudança de paradigma, isto é, a mudança de ideias. ((**Paradigma** procede do grego "paradigma", que significa "exemplo" ou "modelo". Inicialmente, era aplicado na gramática (para definir o seu uso num determinado contexto) e na retórica (para se referir a uma parábola ou a uma fábula). A partir da década de 60, começou a ser empregue para definir um modelo ou um **padrão** em qualquer disciplina **científica** ou contexto epistemológico. fonte: clique aqui)) . Temos que compreender como é a nova ideia. Assim, depois que ela faz sentido, nós a testamos e quando verificamos sua coerência, nós a adotamos. A chave é compartilhar a nova ideia.
Mas isso não significa que todos se tornarão superiores, esse não é a ideia do

mundo. As crianças não precisam estudar na escola apenas para obter as melhores notas, gerando competição entre elas. Cada uma deve buscar aprender mais do que sabia antes, pois somos todos espíritos em estágios diferentes de evolução. Há espíritos muito inteligentes no nosso mundo porque já passaram mais tempo experimentando os mundo. No entanto, os inteligentes não são superiores aos simples, pois em outras existências já foram simples como eles. Eles vieram para nosso mundo porque se sentiram mais preparados lá. Os espíritos inteligentes não são malévolos ou demoníacos; no entanto, devem cultivar a simplicidade para servir e contribuir, não para serem servidos. Este é o grande lema do mundo.

Para avançarmos em direção à felicidade neste mundo, precisamos ajudar a remover as vendas dos olhos daqueles que estão cegos pela falsa ideia. No entanto, eles não aceitarão facilmente agir por todos. Assim, alguns partem para outro mundo, onde podem progredir ajudar os outros muitos a progredirem tecnologicamente mais rapidamente e ter uma nova oportunidade de repensar suas escolhas. Não é um castigo ou punição ser enviado para outro mundo; é simplesmente uma consequência de uma escolha que não os permitiu evoluir. Se eles reconsiderarem suas atitudes no outro mundo, renovados, poderão retornar aqui.

Isso ocorreu em nosso mundo; os simples estavam na Terra quando chegaram os exilados. Eles receberam uma segunda chance ao virem para cá, mas agora precisam contribuir de forma útil para o avanço deste mundo. Infelizmente, muitos caíram na falsa ideia de que devem ser servidos, criando assim todas as ideias equivocadas que permeiam o mundo. Mas, sempre que tentamos explicar a verdade, por ser uma ideia falsa, eles resistem.

Esta é a última oportunidade tanto para mudar de mentalidade quanto para participar plenamente deste mundo. Aqueles que se recusam a cooperar não compreenderão a verdade através da força, da memorização de ordens ou da obediência cega. Somente através de esforço pessoal é que alguém poderá compreender.

A liberdade é 100% respeitada pela espiritualidade

> *44 Vós sois [filhos] do diabo, vosso pai; e quereis pôr em prática as vontades do vosso pai. **Ele é homicida** desde o princípio e não esteve nem está na verdade,*

porque não há verdade nele. Quando ele profere a mentira, profere-a a partir dos seus; pois é mentiroso e é pai [da mentira]. 45 ***Eu porque digo a verdade*** *não acreditais em mim. 46 Quem de vós me condena a respeito do erro? Se eu falo a verdade, por que razão não acreditais em mim? 47 Quem é de Deus ouve as palavras de Deus. É por isto que vós não me ouvis: porque não sois de Deus".*

Idem

Esta parte do Evangelho de João está apontando que o "diabo" está na falsa ideia de superioridade e pureza. Ao nos considerarmos puros e superiores, tendemos a julgar e condenar os outros que consideramos simples e inferiores. No entanto, o ato de julgar é, em si mesmo, uma falsa ideia: quando apontamos o erro em outra pessoa, na verdade estamos cometendo um equívoco, pois estamos julgando a pessoa em vez de seu comportamento específico. Isso equivale a considerar a pessoa como "o mal" e condená-la injustamente. Ninguém tem o direito de agir assim. Nem mesmo os espíritos benevolentes condenam os outros dessa maneira.

O mal se revela na distorção da lei divina, quando buscamos satisfazer nossos interesses pessoais à custa da submissão dos mais simples, sacrificando sua tranquilidade e felicidade. No entanto, devemos rejeitar a noção de superioridade devido ao nosso conhecimento.

Nesse contexto, nossa responsabilidade se torna ainda mais crucial! Aqueles que possuem conhecimento têm o dever não apenas de ajudar os menos instruídos, mas também de servir.

Reflita sobre isso: A obrigação daqueles que têm conhecimento é servir aos mais simples! Não devemos utilizar nosso conhecimento para benefício próprio, mas sim para cooperar.

Devemos dedicar nossos esforços a disseminar o conhecimento e garantir que muitos o compreendam. O futuro do mundo está na cooperação, não na competição. Qualquer novo valor deve ser compartilhado globalmente para que todos possam se beneficiar.

48 Os judeus responderam e disseram-lhe: ***"Não dizemos bem que és samaritano e tens um demônio?"****. 49 Respondeu-lhes Jesus: "Eu não tenho demônio, mas honro o meu Pai e vós me desonrais. 50 Eu* ***não procuro a***

> ***minha glória.*** *Existe aquele que* ***procura e julga.*** *51 Amém amém vos digo: se alguém observar a minha palavra, não verá a morte até a eternidade".*
>
> *Ibidem*

Nesta parte, está expressado: "Você está contaminado pelo mal! E tem um diabo!" Se alguém já julga o outro um diabo, parece não haver solução. Quem é egoísta e arrogante rotula os outros como inferiores, sempre vendo o mal nos outros. Os fanáticos religiosos veem os diferentes como inferiores. Os materialistas julgam aqueles que pensam de forma diferente como inferiores. O cerne do problema é quando um indivíduo acredita ser superior e é teimoso em não mudar de ideia, mesmo quando confrontado com a verdade. A verdade o confronta, questionando sua autoimagem elevada.

Agora, se alguém se considera superior, só reconhecerá seu erro quando chegar a essa conclusão por conta própria. Muitas vezes, essa pessoa, no fundo, não acredita realmente em sua superioridade, por isso sente a necessidade de afirmá-la tão veementemente.

O único fator que nos torna iguais é nossa individualidade. Somos Espíritos únicos, cada um com diferentes experiências para desenvolver e compreender. No entanto, ter mais conhecimento não nos torna superiores aos outros. O que verdadeiramente define a evolução de um Espírito não é sua inteligência ou experiência, mas sua capacidade de compreender a **lei de Deus**. O objetivo do Espírito é dar o melhor de si mesmo.

A Lei de Deus é clara: Não há competição, apenas cooperação!

Este artigo foi elaborado a partir de palestra proferida por Paulo Henrique de Figueiredo. Clique aqui para conhecê-la.

Continua em O Duplo Conceito do Bem e do Mal

O Domínio pela Mentira e Violência

A mentira e a violência é a arma para alcançar o domínio sobre os outros, muitas vezes é empregada a estratégia de fazer com que eles acreditem que o erro ou a falha reside em não obedecer, merecendo, por isso, punição.

A Verdade sobre o Mal e o Castigo

O castigo é o sofrimento constante resultado de nosso egoismo. O mal é agir por interesse pessoal. Assim nos isolamos sem progredir. Com entendimento podemos mudar essa ideia falsa e sermos livre desse pensamento limitante.

Obediência Passiva e Fé Cega — Os dois Princípios da Falsa Ideia

Continuação do artigo A Mentalidade Verdadeira e a Falsa Ideia.

Várias vezes em suas obras, Kardec cita *A obediência passiva e a fé cega*. Agora reflitamos por qual motivo eles são os princípios da **Falsa Ideia**.

Os falsos profetas, para conquistar pela obediência passiva, precisavam impedir que as massas aprendessem pelo próprio esforço sem a experiência de erro e acerto para aprender. Eles, os profetas falsos, condenavam o erro, como se o erro fosse a causa do mal do mundo.

Porém, todos sabemos que **só é possível aprender quando se tenta. Da tentativa, produz-se erro e acerto**. A partir daí, avaliamos e percebemos a melhor maneira de agir. E Deus não condena o erro, pois o erro faz parte do aprender. Pense bem: muito diferente errar inconscientemente do que persistir no erro conscientemente.

> *"Para elevar-se, deve o homem ser provado.* ***Impedir sua ação e pôr um entrave em seu livre-arbítrio seria ir contra Deus e neste caso as provas tornar-se-iam inúteis, porque os Espíritos não cometeriam faltas****. O Espírito foi criado simples e ignorante. Para chegar às esferas felizes, é necessário que ele progrida e que se eleve em conhecimento e sabedoria, e é somente na adversidade que ele adquire um coração elevado e melhor compreende a grandeza de Deus."*
>
> *Allan Kardec. Revista Espírita — Jornal de Estudos Psicológicos — 1858 – Novembro*

Ao mesmo tempo, quando alguém faz algo, seja no trabalho ou no cotidiano, tem que saber o que está fazendo e quais são os resultados do que está fazendo. Então, esse alguém pode estar fazendo o mal sem saber ou mesmo participando do mal sem consciência do mal. Portanto, o ideal seria nunca realizar uma atividade sem entender.

O bem é procurar agir com a consciência, compreendendo.

A falsa ideia, através dos dois princípios de obediência passiva e fé cega, leva a crer que o **erro é o mal**. Consequentemente, o erro gera medo. Será melhor obedecer sem entender e ter fé?

Desde tempos remotos, os sacerdotes que determinam o comportamento das pessoas, pois eles mesmos afirmam que Deus os escolheu para determinar Sua Lei. Os sacerdotes criaram o falso ensinamento de que o acerto está em obedecer a Deus para receber as recompensas divinas e se salvar. Eles propagam também que o erro representa o agir inspirado pelo diabo, que atenta o homem para se apossar dele. Kardec mostra este entendimento em A Genese:

> *A religião era, nesse tempo, um freio poderoso para governar. Os povos se curvavam voluntariamente diante dos poderes invisíveis, em nome dos quais eram subjugados e cujos governantes diziam possuir seu domínio, quando não se faziam passar por equivalentes a esses poderes. Para dar mais força à religião, era necessário apresentá-la como absoluta, infalível e imutável, sem os quais ela teria perdido a ascendência sobre esses seres quase primitivos, apenas iniciados para a racionalidade. Ela não poderia ser discutida, assim como as ordens de um soberano. Disso resultou o princípio da fé cega e da obediência passiva, que tinha, na origem, sua razão de ser e sua utilidade. A veneração aos livros sagrados, quase sempre considerados como tendo descido do céu, ou inspirados pela divindade, proibiam qualquer exame65.*
>
> *Allan Kardec. A GÊNESE – Os milagres e as Predições Segundo o Espiritismo (Portuguese Edition) . cap IV, item 2. Edição do Kindle.((A Gênese – Os Milagres e as Predições Segundo o Espiritismo: https://amzn.to/3RM91hF))*

Qual é a tese dos sacerdotes: se você fizer o que mandamos, você fará o que Deus mandou, então fará o certo e você será salvo. Se você fizer diferente usando sua própria razão e consciência, você não vai fazer igual a Deus, então você fará errado. A consequência é que a pessoa vai deixar de pensar. Somente obedecerá. Para os sacerdotes, o mal é não obedecer. O bem é obedecer.

Quem desobedece ou não se arrepende, será entregue ao diabo, sofrendo castigos, vicissitudes, dores. Por meio dessa ideia falsa, os sacerdotes condicionaram as massas a acreditar sem raciocinar — ***Fé Cega*** — alegando que a razão não compreende a vontade divina. Obedecendo sem compreender —

Obediência Passiva.

Quais são os instrumentos para tornar a pessoa submissa? Acreditar sem raciocinar! Obedecer sem compreender! **Qualquer entendimento que parta desses dois princípios, é a Falsa Ideia!**

Em qualquer área de atuação acontece a fé cega e a obediência passiva: ciência, filosofia, religião, no trabalho, no lar, nos relacionamentos. Na idade média, usava-se o **dogma religioso** para balizar as ações. Hoje se usa o **dogma materialista**. Dessa forma, é como se fosse a idade média da ciência!

Se a pessoa acredita que o seu trabalho não é nem pode ser espiritualizado, é excluído do meio. A exclusão é o mesmo instrumento que a igreja fazia, com condenação, excomunhão, perseguição, etc. Está certo que a condenação da igreja levava a morte, mas hoje a exclusão pela sociedade é praticamente morrer, ficando marginalizado. Existem os graduados no ensino superior(ou mesmo no ensino técnico) que tendem a acreditar no materialismo; os outros são os excluídos. E acontece a luta do **superior contra inferior**. O Espiritualismo é o diabo da ciência! E o Materialismo é o deus da ciência!

Por fim, atualmente, pela falsa ideia, os que pensam diferente, sejam de outros países ou outras religiões, são inimigos, são controlados pelo *diabo*, e devem ser combatidos e destruídos. Os que obedecem são protegidos pelo *deus bom*. Assim, criam o exclusivismo e a guerra. É um **exclusivismo MATERIALISTA!**

O Espiritismo não é exclusivista. O Espiritismo é uma ideia. E é por essa ideia que ele vai transformar o mundo.

Este artigo foi elaborado a partir de palestra proferida por Paulo Henrique de Figueiredo. Clique aqui para conhecê-la.

Continua em A Verdade sobre o Mal e o Castigo

A Mentalidade Verdadeira e a Falsa Ideia

Continuação do artigo O Espiritismo: A Ideia de Jesus. Vamos entender melhor as diferenças entre a verdadeira mentalidade e a falsa ideia?

Ao longo do tempo, a mentalidade verdadeira e falsa ideia enraizaram-se nas tradições do mundo de várias maneiras. As religiões sempre embutiram em seus ensinamentos a competição, a disputa, a lei do mais forte.

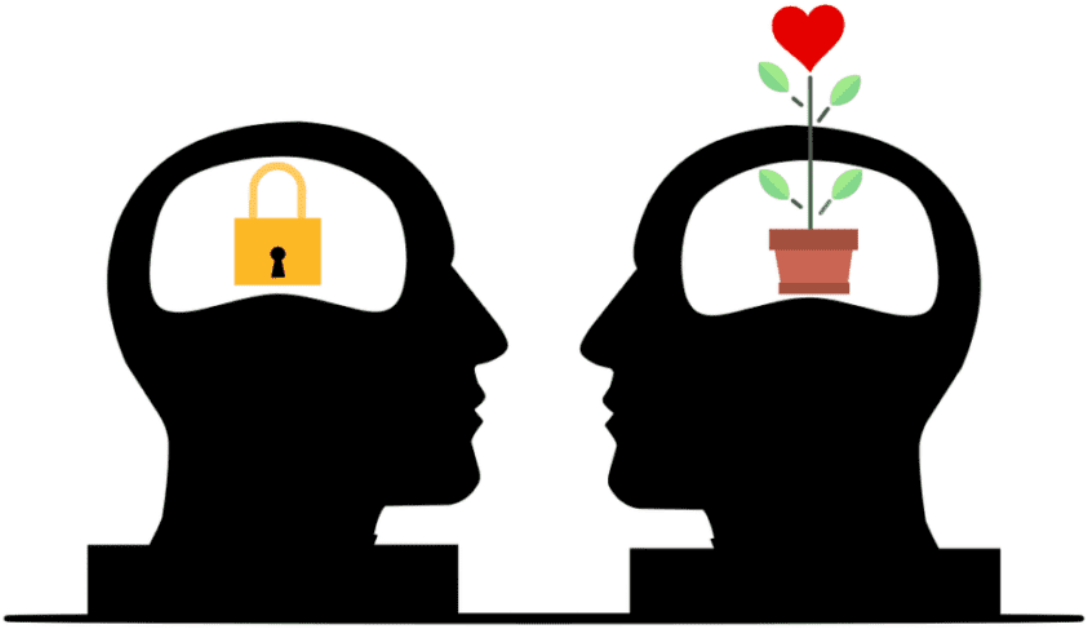

Foto Pixabay: Mohamed_hassan

A tradição do cristianismo considera que Jesus foi anunciado por João Batista prenunciado pelo arrependimento: *"arrependei-vos, pois ficou próximo o reino dos céus"*. Com esse pensamento, tínhamos que nos arrepender dos pecados, do erro cometido. Essa educação nos deixa cheio de culpas, pois se errei, eu preciso de perdão para ser salvo.

ERRAR É PECADO, diz o Cristianismo.

As religiões utilizaram-se dessa ideia para dizer que somente o perdão de Deus salva aquele que erra, e o que desobedece, eternamente castigado, entregue ao diabo. Este pensamento não se implantou somente pelas religiões: no trabalho, se errar é despedido, na família, se errar é preterido, e assim acontece em inúmeras situações. Na vida toda, não se pode errar! As pessoas usam de fingimento, de esconder, de camuflar os erros, de falsidade, pois se lembre: errar é Pecado. Isso desencadeia várias consequências, entre elas que as pessoas não são como verdadeiramente são, nem se sentem incluídas, perdidas, sem rumo.

Por isso temos que entender a mensagem do Espiritismo de pertencimento, de fazer parte, de colaboração. Temos de buscar esse entendimento. Temos de deixar de lado a ideia de que o mais forte salvará o simples, o ignorante, que os fortes e destacados são maiores e melhores.

Para fazer valer a verdade, tem que fazer o Bem! Mas é necessário reformar a forma de fazer esses ensinamentos, mudando como e o que se ensina para as crianças, com mudanças estruturais nas escolas. A competição não pode ser o estímulo para o aprendizado. Ensinam-se as falsas ideias quando se diz a criança que a luta serve para destacar, ser superior, ser o melhor que o outro, estar "entre os superiores", para não ser renegado pela sociedade. **Essa mentalidade é falsa!**

A cooperação é a chave da mudança do mundo! Não é o superior que faz o mundo avançar, mas a cooperação de todos! diz o Espiritismo

No entanto, os mais recentes trabalhos de tradução dos evangelhos, esclarecem que o verbo grego *metanoéô*, ligado ao substantivo metánoia, tem o sentido de "mudar de mentalidade". Frederico Lourenço explica: "No cerne da palavra está o vocábulo *nous* ("mente"): daí o fato de a essência da ideia estar ancorada na mudança mental (de que o arrependimento é sintoma)" (Novo Testamento).

O versículo 14 do cap. 1, de Marcos, fica assim:

> *14 Depois de João [Batista] ter sido traído, Jesus foi para a Galileia proclamar a boa-nova de Deus, 15 dizendo: "Completou-se o tempo e ficou próximo o reino de Deus.* ***Mudai de mentalidade e acreditai na boa-nova".***

Marcos: 1,14-15

Com essa simples passagem da Bíblia, transformamos completamente o entendimento do sentido de Arrepender-se: há necessidade de mudar de mentalidade para superar uma mentalidade falsa! Não é arrepender do erro, mas mudar a forma de entendimento, **Mudar de Mentalidade.**

Este artigo foi elaborado a partir de palestra proferida por Paulo Henrique de Figueiredo. Clique aqui para conhecê-la.

Continua em Obediência Passiva e a Fé cega – Os dois Princípios da Falsa Ideia

---

Profecia do Espírito da Verdade

As revelações tem essa caracteristica: as consequências como traição, ódios, falsas ideias, como a apresentada pela Profecia do Espírito Verdade no Espiritismo

---

A verdadeira psicologia

Não se busca, hoje, em geral, investigar a origem da infelicidade, da depressão ou dos distúrbios pela investigação da alma e de sua vontade: busca-se, pelo contrário, investigar qual é gene da psicopatia, não cogitando que, encontrando-se as “anomalias”, seriam estas definidas pela alma, e não o contrário.

Estudos Semanais da Obra Revolução Espírita, com o Grupo de Estudos Espiritismo para Todos

O Espiritismo "é uma **revolução total que se opera nas ideias**; revolução maior e mais poderosa porquanto não se restringe a um povo nem a uma casta, pois alcança simultaneamente, pelo coração, todas as classes, todas as nacionalidades, todos os cultos" (Allan Kardec – A Gênese)

Para chegar a essa revolução de ideias, que parte do indivíduo para seu círculo social e, daí, para o mundo, é necessário o estudo e o conhecimento, que alimenta e dá base à transformação individual e autônoma. Portanto, vamos estudar!

Nós nos reunimos semanalmente, **às quartas-feiras, 15:00h** (horário de São Paulo, GMT -3), a partir do dia 03/08/22.

Atenção: Começaremos no dia 03/08/22.

Acordo de boa conduta

A obra em questão toca em temas bastante polêmicos, pois analisa vários dos problemas sociais e dos sistemas de reforma social, dentre eles o marxismo e o socialismo. Seguindo os passos de Kardec, destacamos que **não será de nossa intenção fazer análises profundas sobre esses temas**; nos limitaremos a amadurecer, junto ao autor, o entendimento da filosofia espírita em sua aplicação educacional, já que o Espiritismo promove uma revolução de ideias, que vão do indivíduo para a sociedade, respeitando a autonomia e a consciência de cada um, diferentemente do que propõe a maioria desses *sistemas*. Adentrar o caminho do debate dessas questões, que facilmente se torna um debate político apaixonado, não deve ser nosso propósito, e será, sempre, refreado, em nome do bom andamento de nossos estudos.

Formulário de inscrição

Para participar da sala de estudos, preencha o formulário abaixo. Você receberá no seu e-mail uma confirmação, **que deve ser encaminhada para o endereço geolegadodeak@gmail.com**.

De início, os estudos serão gravados, para posterior avaliação e postagem no Youtube (**você deve concordar com isso**). Contudo, não realizaremos transmissão simultânea desses estudos, de forma a melhor avaliar o conteúdo gravado.