Estatísticas do Espiritismo – 6 a 7 milhões em 1868

No ano de 1869, Kardec estimou que existiam de 6 a 7 milhões de espiritas segundo a estatística que ele fez. Ele a fez conforme os dados dos assinantes de suas revistas e de sua correspondência. Assim ele explica a Revista Espírita de janeiro de 1869. Ele não forneceu uma medida aproximada, pois:

> *Uma enumeração exata dos espíritas seria coisa impossível, como já dissemos, por uma razão muito simples, é que o Espiritismo não é nem uma associação, nem uma congregação; seus aderentes não estão inscritos em nenhum registro oficial. É bem sabido que não se poderia avaliar a quantidade pelo número e pela importância das sociedades, frequentadas apenas por uma minoria ínfima. O Espiritismo é uma opinião que não exige qualquer profissão de fé, e pode estender-se ao todo ou a parte dos princípios da Doutrina. Basta simpatizar com a ideia para ser espírita. Ora, não sendo essa qualidade conferida por nenhum ato material, e não implicando senão obrigações morais, não existe qualquer base fixa para determinar o número dos adeptos com precisão. Não se pode estimá-lo senão aproximadamente, pelas relações e pela maior ou menor facilidade com que a ideia se propaga. Esse número aumenta dia a dia, numa proporção considerável; é um fato positivo, reconhecido pelos próprios adversários; a oposição diminui, prova evidente de que a ideia encontra mais numerosas simpatias.*
>
> *Revista Espírita de e janeiro de 1869*

No mesmo artigo, Kardec destaca;

> *Enquanto isso, pode-se afirmar, sem exagero, que, em suma, o número dos adeptos centuplicou em dez anos, malgrado as manobras empregadas para abafar a ideia e contrariamente às previsões de todos aqueles que se vangloriavam de tê-la enterrado. Isto é um fato consumado, do qual é preciso que os antagonistas tomem conhecimento.*
>
> *Idem*

Kardec aborda duas categorias de pessoas em relação ao Espiritismo: aquelas que o aceitam conscientemente após estudo do Espiritismo e aquelas que, embora ainda não se identifiquem como espíritas, possuem intuições e crenças alinhadas à doutrina. Destaca que ideias espíritas surgem de forma natural em muitos indivíduos, mesmo sem contato prévio com o Espiritismo, o que comprova que essas ideias fazem parte da Natureza e tendem a se difundir. A oposição ao Espiritismo, em muitos casos, deve-se a percepções erradas baseadas em críticas distorcidas. Quando essas pessoas conhecerem a verdadeira doutrina, tenderão a aceitá-la, tornando-se espíritas no futuro. Mesmo com estas considerações, Kardec não os incluiu no estudo.

Ele explica também que, embora seja impossível obter uma estatística numérica exata sobre o número de espíritas, é possível analisar a sua distribuição com base em profissões, posição social, nacionalidades e crenças religiosas. Considerando a variação no número de pessoas em cada profissão, pode-se identificar em quais categorias o Espiritismo tem mais adeptos. Em alguns casos, a proporção foi calculada em percentagens com boa precisão, embora sem rigor matemático, enquanto noutras categorias a classificação baseou-se no número relativo de adeptos. Essas conclusões foram obtidas a partir de mais de dez mil observações.

mundo e pessoas

Vamos aos números (relativos) apresentados na edição de janeiro de 1869:

I. *Em relação às nacionalidades*:- Não existe, por assim dizer, nenhum país civilizado da Europa e da América onde não haja espíritas. Eles são mais numerosos nos Estados Unidos da América do Norte. Seu número aí é calculado, por uns, em quatro milhões, o que já é muito, e por outros em dez milhões. Esta última cifra evidentemente é exagerada, porque compreenderia mais de um terço da população, o que não é provável. Na Europa a cifra pode ser avaliada em um milhão, e a França figura com seiscentos mil. Pode-se estimar o número dos espíritas do mundo inteiro em seis ou sete milhões. Mesmo que fosse a metade, a História não oferece nenhum exemplo de uma doutrina que em menos de quinze anos tivesse reunido tal número de adeptos disseminados por toda a superfície do globo. Se aí incluíssemos os espíritas inconscientes, isto é, os que só o são por intuição, e mais tarde se tornarão espíritas de fato, só na França poder-se-iam contar vários milhões.

Do ponto de vista da difusão das ideias espíritas e da facilidade com que são aceitas, os principais países da Europa podem ser classificados como se segue: 1º França. 2º Itália. 3º Espanha. 4º Rússia. 5º Alemanha. 6º Bélgica. 7º Inglaterra. 8º Suécia e Dinamarca. 9º Grécia. 10º Suíça.

II. *Em relação* ao *sexo*:70% homens e 30% mulheres.

III. *Em relação à idade*: de 30 a 70 anos, máximo; de 20 a 30, médio; de 70 a 80, mínimo.

V. *Em relação à instrução*:O grau de instrução é muito fácil de avaliar pela correspondência. Instrução cuidada, 30%; simples letrados, 30%; instrução superior, 20%; semiletrados, 10%; iletrados, 6%; sábios oficiais, 4%.

V. *Em relação às ideias religiosas*: católicos romanos, livres-pensadores, não ligados ao dogma, 50%; católicos gregos, 15%; judeus, 10%; protestantes liberais, 10%; católicos ligados aos dogmas, 10%; protestantes ortodoxos, 3%; muçulmanos, 2%.

De 11 itens, queremos salientar este item que trata das ideias religiosas. Aqui Kardec deixa claro a distancia que existe entre o Espiritismo e a Religião. ***Mais uma vez, Espiritismo nunca foi uma religião, Espiritismo ~e uma ciencia***

filosofica. Como ciencia Ele investiga tudo de maneira racional, ela pode continuar na sua religião e estudar o Espiritismo. Quem tem pensamento livre e fé raciocinada não se apega no dogma.

VI. ***Em relação à fortuna*: mediocridade, 60%; fortunas médias, 20%; indigência 15%; grandes fortunas, 5%.

VII. ***Em relação ao estado moral,* abstração feita da fortuna: aflitos, 60%; sem inquietude, 30%; felizes do mundo, 10%; sensualistas ((sensualistas são os que seguem a doutrina do sensualismo, ou seja, a doutrina dos que atribuem aos sentidos a origem de todas as ideias, opondo-se ao idealismo.))

VIII. *Em relação à classe social*: Sem poder estabelecer qualquer proporção nesta categoria, é notório que o Espiritismo conta entre os seus aderentes vários soberanos e príncipes regentes; membros de famílias soberanas e um grande número de personagens tituladas. Em geral, é nas classes médias que o Espiritismo conta mais adeptos. Na Rússia é mais ou menos exclusivamente na nobreza e na alta aristocracia. Na França o Espiritismo se propagou na pequena burguesia e na classe operária.

IX. ***Estado militar,* segundo o grau: l.º tenentes e subtenentes; 2.º suboficiais; 3.º capitães; 4.º coronéis; 5.º médicos e cirurgiões; 6.º generais; 7.º guardas municipais; 8.º soldados da guarda; 9.º soldados de linha. OBSERVAÇÃO; Os tenentes e subtenentes espíritas estão quase todos na ativa; entre os capitães há cerca de metade na ativa e outra metade na reserva; os coronéis, médicos, cirurgiões e generais, em sua maioria estão na reserva.

X. ***Marinha*:1º. marinha militar; 2º. marinha mercante.

XI. ***Profissões liberais* e *funções diversas*. Agrupamo-los em dez categorias, classificadas segunda a proporção dos aderentes que elas forneceram ao Espiritismo: 1.º Médicos homeopatas. Magnetistas ((*O V*ocábulo *magnetizador* desperta a ideia de ação; o de *magnetista* uma ideia de adesão. O magnetizador é o que exerce por profissão ou outra coisa. Pode-se ser magnetista sem ser magnetizador. Dir-se-á; *um magnetizador experimentado* e *um magnetista convicto.*)) 2.º Engenheiros. Professores: diretores e diretoras de internatos.

Professores livres. 3.º Cônsules. Padres católicos. 4.º Pequenos empregados. Músicos. Artistas líricos. Artistas dramáticos. 5.º Meirinhos. Comissários de polícia. 6.º Médicos alopatas. Homens de letras. Estudantes. 7.º Magistrados. Altos funcionários. Professores oficiais e de liceus. Pastores protestantes. 8.º Jornalistas. Pintores. Arquitetos. Cirurgiões. 9.º Notários. Advogados. Procuradores. Agentes de negócios. 10.º Agentes de câmbio. Banqueiros.

Nós ficamos impressionados com as profissões de médicos e engenheiros estarem no topo desta lista. Conta Kardec no artigo que em cada cem médicos espíritas, pelo menos oitenta são homeopatas. Isso ocorre porque o princípio da homeopatia os aproxima do espiritualismo, sendo raro encontrar materialistas entre eles, ao contrário dos alopatas. Os homeopatas compreendem melhor o Espiritismo, identificando nas propriedades do perispírito a base do seu sistema. Por sua vez, os espíritas reconhecem a racionalidade da homeopatia e a defendem contra críticas injustas, mantendo uma postura equilibrada em relação à alopatia.

Como o Magnetismo e o Espiritismo são ciências complementares que se explicam mutuamente, nenhuma das duas pode evoluir plenamente sem o apoio da outra, funcionando de forma integrada, assim como a Física e a Química ou a Anatomia e a Fisiologia. Muitos magnetistas reconhecem intuitivamente essa ligação e utilizam seus conhecimentos em magnetismo como forma de se aproximar do Espiritismo.

XII. *Profissões industriais, manuais e comerciais,* igualmente grupadas em dez categorias. 1º Alfaiates. Costureiras. 2º Mecânicos. Empregados de estradas de ferro. 3º Tecelões. Pequenos negociantes. Porteiros. 4º Farmacêuticos. Fotógrafos. Relojoeiros. Viajantes comerciais. 5º Plantadores. Sapateiros. 6º Padeiros. Açougueiros. Salsicheiros. 7º Marceneiros. Tipógrafos. 8º Grandes industriais e chefes de estabelecimentos. 9º Livreiros. Impressores. 10º Pintores de casas. Pedreiros. Serralheiros. Merceeiros. Domésticos.

> *É mais difícil compreender a posição que ocupam, nesta classificação, certas profissões industriais. Pergunta-se, por exemplo, por que os alfaiates aí ocupam a primeira posição, enquanto livreiros e impressores, profissões bem mais intelectuais, estão quase na última. É um fato constatado há muito tempo e do qual ainda não percebemos a causa.*

idem

Há uma série consequências destes resultados que Kardec encontrou. Entre elas, ressaltamos:

Que há espíritas em todos os graus da escala social. Além disso, que a grande maioria dos espíritas se acha entre as pessoas esclarecidas e não entre as ignorantes. E em parte alguma se desenvolveu primeiro nas camadas inferiores.

Que o Espiritismo encontra mais fácil acesso entre os incrédulos em matéria religiosa do que entre os que têm uma fé consolidada.

Enfim, que depois dos fanáticos, os mais refratários às ideias espíritas são os sensualistas e as pessoas cujos únicos pensamentos estão concentrados nas posses e nos prazeres materiais, seja qual for a classe a que pertençam, o que independe do grau de instrução.

A **aflição e a infelicidade são os grandes recrutadores do Espiritismo, em consequência das consolações e das esperanças que ele dá aos que choram e lamentam**.

O curioso é que depois de Kardec publicar sua estatística do espiritismo, ele presenta, na edição de Fevereiro de 1869, a apreciação desta mesma estatística feita pelo jornal *La Solidarité* de 15 de janeiro de 1869. No artigo ele refuta os números apresentados por Kardec dizendo que Kardec errou muito pois não contou os adeptos da Ásia.

Vamos destacar somente alguns trechos, e deixamos a leitura completa desse artigo para o leitor. Para ler o artigo clique aqui

> *"Lamentamos não poder reproduzir, por falta de espaço, as reflexões muito sábias que o Sr. Allan Kardec acrescenta a essa estatística. Limitar-nos-emos a constatar com ele que há espíritas em todos os graus da escala social; que a grande maioria dos espíritas se acha entre pessoas esclarecidas e não entre os ignorantes; que o Espiritismo se propagou por toda parte, de alto a baixo na escala social; que a aflição e a infelicidade são os grandes recrutadores do Espiritismo, em consequência das consolações e das esperanças que ele dá aos que choram e lamentam; que o Espiritismo encontra mais fácil acesso entre os*

incrédulos em matéria religiosa que entre as pessoas que têm uma fé fixa; enfim, que, depois dos fanáticos, os mais refratários às ideias espíritas são as criaturas cujos pensamentos estão todos concentrados na posse e nos prazeres materiais, seja qual for a sua condição."

idem

"Engana-se muito a Revista Espírita quando estima em apenas seis ou sete milhões o número de espíritas para o mundo inteiro. Evidentemente ela se esquece de contar a Ásia.

"Se pelo termo espírita entendem-se as pessoas que creem na vida de além-túmulo e nas relações dos vivos com a alma das pessoas mortas, há que contá-los por centenas de milhões. A crença nos Espíritos existe em todos os seguidores do budismo, e pode-se dizer que ela constitui o fundo de todas as religiões do extremo Oriente. Ela é geral sobretudo na China. As três antigas seitas que desde tanto tempo dividem as populações no Médio Império, creem nos manes, nos Espíritos, e professam o seu culto. – Pode-se mesmo dizer que este é para elas um terreno comum. Os adoradores do Tao e de Fo aí se encontram com os seguidores do filósofo Confúcio.

"Os sacerdotes da seita de Lao-Tseu, e particularmente os Tao-Tse, ou doutores da Razão, devem às práticas espíritas uma grande parte de sua influência sobre as populações. Esses religiosos interrogam os Espíritos e obtêm respostas escritas que não têm mais nem menos valor que as dos nossos médiuns. São conselhos e avisos considerados como dados aos vivos pelo Espírito de um morto. Aí se encontram revelações de segredos unicamente conhecidos por quem interroga, algumas vezes predições que se realizam ou não, mas que são de natureza a chocar os assistentes e estimular muito os seus desejos, para que se encarreguem de realizar, eles próprios, o oráculo.

"Essa correspondência é obtida por processos que não diferem muito dos processos dos nossos espíritas, mas que, entretanto, devem ser mais aperfeiçoados, se considerarmos a longa experiência dos operadores que os praticam tradicionalmente.

A Verdade que Liberta

Continuação do artigo O Domínio pela Mentira e Violência

Jesus veio nos trazer a verdade que nos liberta! Ele mencionou o diabo na Bíblia, mas será que ele acreditava na existência literal do diabo? A palavra “Diabo” está escrita na Bíblia, mas seu significado vai além do literal.

Pixabay – Golden Violinist – birds

Na verdade, tudo se resume à interpretação. Deus e Diabo são representações do Bem e do Mal, respectivamente. No entanto, encarar o Diabo como puramente malévolo é uma concepção equivocada. O Diabo não é uma entidade; ele reside naqueles que abraçam essa falsa ideia. A Mal não tem forma, não é uma entidade real. Ninguém é inerentemente mal. Existe alguém verdadeiramente maligno

neste mundo? Não, porque o mal é uma concepção falsa que sustenta um hábito. Quando alguém muda sua mentalidade, ela deixa de agir no mal, mas superar o hábito é um processo demorado. No entanto, nunca se supera se a mentalidade não mudar.

O que realmente transformará o mundo é a educação genuína – não aquela que apenas perpetua ideias falsas, que decora ensinamentos, mas sim aquela que compreendida, que liberta. As armas do bem são a compreensão e a explicação. Como posso fazer você entender que o futuro do mundo está na cooperação? Simplesmente explicando e cooperando incessantemente, sem se preocupar com os resultados.

Estamos introduzindo um novo hábito no mundo. Ao vencermos a falsa ideia do mal, veremos uma renovação global, oferecendo novas oportunidades para todos. Não há Espírito que não vá, mais cedo ou mais tarde, optar pelo caminho do bem. No entanto, o bem não é imposto; cada um deve alcançá-lo com seu próprio esforço.

O verdadeiro entendimento nos libertará dessa falsa dicotomia entre bem e mal, levando-nos a uma vida de cooperação e harmonia. A passagem a seguir de Jesus é reveladora:

> *42 Disse-lhes Jesus: "Se Deus fosse vosso pai, amar-me-íeis. Eu vim de Deus e vou [para Deus]. Pois não vim por mim mesmo, mas foi Ele que me enviou. "*
>
> *Bíblia – Volume I: Novo testamento – Os quatro evangelhos – Evangelho de João (pp. 470-471). Companhia das Letras. Edição do Kindle. Trad. Frederico Lourenço*

Jesus disse que foi enviado por Deus e não por meios próprios. Ele veio para ensinar a Lei da Deus.

Fazer o bem é fazer a Lei de Deus. Por isso que só existe um Deus.

> *43 Por que razão não percebeis o meu discurso? Porque **não conseguis ouvir a minha palavra**.*
>
> *Idem*

A ciência avança principalmente pela mudança de paradigma, isto é, a mudança de ideias. ((**Paradigma** procede do grego “paradigma”, que significa “exemplo” ou “modelo”. Inicialmente, era aplicado na gramática (para definir o seu uso num determinado contexto) e na retórica (para se referir a uma parábola ou a uma fábula). A partir da década de 60, começou a ser empregue para definir um modelo ou um **padrão** em qualquer disciplina **científica** ou contexto epistemológico. fonte: clique aqui)) . Temos que compreender como é a nova ideia. Assim, depois que ela faz sentido, nós a testamos e quando verificamos sua coerência, nós a adotamos. A chave é compartilhar a nova ideia.
Mas isso não significa que todos se tornarão superiores, esse não é a ideia do mundo. As crianças não precisam estudar na escola apenas para obter as melhores notas, gerando competição entre elas. Cada uma deve buscar aprender mais do que sabia antes, pois somos todos espíritos em estágios diferentes de evolução. Há espíritos muito inteligentes no nosso mundo porque já passaram mais tempo experimentando os mundo. No entanto, os inteligentes não são superiores aos simples, pois em outras existências já foram simples como eles. Eles vieram para nosso mundo porque se sentiram mais preparados lá. Os espíritos inteligentes não são malévolos ou demoníacos; no entanto, devem cultivar a simplicidade para servir e contribuir, não para serem servidos. Este é o grande lema do mundo.

Para avançarmos em direção à felicidade neste mundo, precisamos ajudar a remover as vendas dos olhos daqueles que estão cegos pela falsa ideia. No entanto, eles não aceitarão facilmente agir por todos. Assim, alguns partem para outro mundo, onde podem progredir ajudar os outros muitos a progredirem tecnologicamente mais rapidamente e ter uma nova oportunidade de repensar suas escolhas. Não é um castigo ou punição ser enviado para outro mundo; é simplesmente uma consequência de uma escolha que não os permitiu evoluir. Se eles reconsiderarem suas atitudes no outro mundo, renovados, poderão retornar aqui.

Isso ocorreu em nosso mundo; os simples estavam na Terra quando chegaram os exilados. Eles receberam uma segunda chance ao virem para cá, mas agora precisam contribuir de forma útil para o avanço deste mundo. Infelizmente, muitos caíram na falsa ideia de que devem ser servidos, criando assim todas as ideias equivocadas que permeiam o mundo. Mas, sempre que tentamos explicar a verdade, por ser uma ideia falsa, eles resistem.

Esta é a última oportunidade tanto para mudar de mentalidade quanto para participar plenamente deste mundo. Aqueles que se recusam a cooperar não compreenderão a verdade através da força, da memorização de ordens ou da obediência cega. Somente através de esforço pessoal é que alguém poderá compreender.

A liberdade é 100% respeitada pela espiritualidade

> *44 Vós sois [filhos] do diabo, vosso pai; e quereis pôr em prática as vontades do vosso pai.* ***Ele é homicida*** *desde o princípio e não esteve nem está na verdade, porque não há verdade nele. Quando ele profere a mentira, profere-a a partir dos seus; pois é mentiroso e é pai [da mentira]. 45* ***Eu porque digo a verdade*** *não acreditais em mim. 46 Quem de vós me condena a respeito do erro? Se eu falo a verdade, por que razão não acreditais em mim? 47 Quem é de Deus ouve as palavras de Deus. É por isto que vós não me ouvis: porque não sois de Deus".*
>
> *Idem*

Esta parte do Evangelho de João está apontando que o "diabo" está na falsa ideia de superioridade e pureza. Ao nos considerarmos puros e superiores, tendemos a julgar e condenar os outros que consideramos simples e inferiores. No entanto, o ato de julgar é, em si mesmo, uma falsa ideia: quando apontamos o erro em outra pessoa, na verdade estamos cometendo um equívoco, pois estamos julgando a pessoa em vez de seu comportamento específico. Isso equivale a considerar a pessoa como "o mal" e condená-la injustamente. Ninguém tem o direito de agir assim. Nem mesmo os espíritos benevolentes condenam os outros dessa maneira.

O mal se revela na distorção da lei divina, quando buscamos satisfazer nossos interesses pessoais à custa da submissão dos mais simples, sacrificando sua tranquilidade e felicidade. No entanto, devemos rejeitar a noção de superioridade devido ao nosso conhecimento.

Nesse contexto, nossa responsabilidade se torna ainda mais crucial! Aqueles que possuem conhecimento têm o dever não apenas de ajudar os menos instruídos, mas também de servir.

Reflita sobre isso: A obrigação daqueles que têm conhecimento é servir aos mais simples! Não devemos utilizar nosso conhecimento para

benefício próprio, mas sim para cooperar.

Devemos dedicar nossos esforços a disseminar o conhecimento e garantir que muitos o compreendam. O futuro do mundo está na cooperação, não na competição. Qualquer novo valor deve ser compartilhado globalmente para que todos possam se beneficiar.

> *48 Os judeus responderam e disseram-lhe: **"Não dizemos bem que és samaritano e tens um demônio?"**. 49 Respondeu-lhes Jesus: "Eu não tenho demônio, mas honro o meu Pai e vós me desonrais. 50 Eu **não procuro a minha glória.** Existe aquele que **procura e julga.** 51 Amém amém vos digo: se alguém observar a minha palavra, não verá a morte até a eternidade".*
>
> *Ibidem*

Nesta parte, está expressado: "Você está contaminado pelo mal! E tem um diabo!" Se alguém já julga o outro um diabo, parece não haver solução. Quem é egoísta e arrogante rotula os outros como inferiores, sempre vendo o mal nos outros. Os fanáticos religiosos veem os diferentes como inferiores. Os materialistas julgam aqueles que pensam de forma diferente como inferiores. O cerne do problema é quando um indivíduo acredita ser superior e é teimoso em não mudar de ideia, mesmo quando confrontado com a verdade. A verdade o confronta, questionando sua autoimagem elevada.

Agora, se alguém se considera superior, só reconhecerá seu erro quando chegar a essa conclusão por conta própria. Muitas vezes, essa pessoa, no fundo, não acredita realmente em sua superioridade, por isso sente a necessidade de afirmá-la tão veementemente.

O único fator que nos torna iguais é nossa individualidade. Somos Espíritos únicos, cada um com diferentes experiências para desenvolver e compreender. No entanto, ter mais conhecimento não nos torna superiores aos outros. O que verdadeiramente define a evolução de um Espírito não é sua inteligência ou experiência, mas sua capacidade de compreender a **lei de Deus**. O objetivo do Espírito é dar o melhor de si mesmo.

A Lei de Deus é clara: Não há competição, apenas cooperação!

Este artigo foi elaborado a partir de palestra proferida por Paulo Henrique de

Figueiredo. Clique aqui para conhecê-la.

Continua em O Duplo Conceito do Bem e do Mal

O Domínio pela Mentira e Violência

A mentira e a violência é a arma para alcançar o domínio sobre os outros, muitas vezes é empregada a estratégia de fazer com que eles acreditem que o erro ou a falha reside em não obedecer, merecendo, por isso, punição.

A Verdade sobre o Mal e o Castigo

O castigo é o sofrimento constante resultado de nosso egoismo. O mal é agir por interesse pessoal. Assim nos isolamos sem progredir. Com entendimento podemos mudar essa ideia falsa e sermos livre desse pensamento limitante.

Obediência Passiva e Fé Cega — Os dois Princípios da Falsa Ideia

Continuação do artigo A Mentalidade Verdadeira e a Falsa Ideia.

Várias vezes em suas obras, Kardec cita *A obediência passiva e a fé cega*. Agora

reflitamos por qual motivo eles são os princípios da **Falsa Ideia**.

Os falsos profetas, para conquistar pela obediência passiva, precisavam impedir que as massas aprendessem pelo próprio esforço sem a experiência de erro e acerto para aprender. Eles, os profetas falsos, condenavam o erro, como se o erro fosse a causa do mal do mundo.

Porém, todos sabemos que **só é possível aprender quando se tenta. Da tentativa, produz-se erro e acerto**. A partir daí, avaliamos e percebemos a melhor maneira de agir. E Deus não condena o erro, pois o erro faz parte do aprender. Pense bem: muito diferente errar inconscientemente do que persistir no erro conscientemente.

> *"Para elevar-se, deve o homem ser provado.* ***Impedir sua ação e pôr um entrave em seu livre-arbítrio seria ir contra Deus e neste caso as provas tornar-se-iam inúteis, porque os Espíritos não cometeriam faltas****. O Espírito foi criado simples e ignorante. Para chegar às esferas felizes, é necessário que ele progrida e que se eleve em conhecimento e sabedoria, e é somente na adversidade que ele adquire um coração elevado e melhor compreende a grandeza de Deus."*
>
> *Allan Kardec. Revista Espírita — Jornal de Estudos Psicológicos — 1858 – Novembro*

Ao mesmo tempo, quando alguém faz algo, seja no trabalho ou no cotidiano, tem que saber o que está fazendo e quais são os resultados do que está fazendo. Então, esse alguém pode estar fazendo o mal sem saber ou mesmo participando do mal sem consciência do mal. Portanto, o ideal seria nunca realizar uma atividade sem entender.

O bem é procurar agir com a consciência, compreendendo.

A falsa ideia, através dos dois princípios de obediência passiva e fé cega, leva a crer que o **erro é o mal**. Consequentemente, o erro gera medo. Será melhor obedecer sem entender e ter fé?

Desde tempos remotos, os sacerdotes que determinam o comportamento das pessoas, pois eles mesmos afirmam que Deus os escolheu para determinar Sua Lei. Os sacerdotes criaram o falso ensinamento de que o acerto está em obedecer a Deus para receber as recompensas divinas e se salvar. Eles propagam também que o erro representa o agir inspirado pelo diabo, que atenta o homem para se apossar dele. Kardec mostra este entendimento em A Genese:

> *A religião era, nesse tempo, um freio poderoso para governar. Os povos se curvavam voluntariamente diante dos poderes invisíveis, em nome dos quais eram subjugados e cujos governantes diziam possuir seu domínio, quando não se faziam passar por equivalentes a esses poderes. Para dar mais força à religião, era necessário apresentá-la como absoluta, infalível e imutável, sem os quais ela teria perdido a ascendência sobre esses seres quase primitivos, apenas iniciados para a racionalidade. Ela não poderia ser discutida, assim como as ordens de um soberano. Disso resultou o princípio da fé cega e da obediência passiva, que tinha, na origem, sua razão de ser e sua utilidade. A veneração aos livros sagrados, quase sempre considerados como tendo descido do céu, ou inspirados pela divindade, proibiam qualquer exame65.*
>
> *Allan Kardec. A GÊNESE – Os milagres e as Predições Segundo o Espiritismo (Portuguese Edition) . cap IV, item 2. Edição do Kindle.((A Gênese – Os Milagres e as Predições Segundo o Espiritismo: https://amzn.to/3RM91hF))*

Qual é a tese dos sacerdotes: se você fizer o que mandamos, você fará o que Deus mandou, então fará o certo e você será salvo. Se você fizer diferente usando sua própria razão e consciência, você não vai fazer igual a Deus, então você fará errado. A consequência é que a pessoa vai deixar de pensar. Somente obedecerá. Para os sacerdotes, o mal é não obedecer. O bem é obedecer.

Quem desobedece ou não se arrepende, será entregue ao diabo, sofrendo castigos, vicissitudes, dores. Por meio dessa ideia falsa, os sacerdotes

condicionaram as massas a acreditar sem raciocinar — ***Fé Cega*** — alegando que a razão não compreende a vontade divina. Obedecendo sem compreender — ***Obediência Passiva***.

Quais são os instrumentos para tornar a pessoa submissa? Acreditar sem raciocinar! Obedecer sem compreender! **Qualquer entendimento que parta desses dois princípios, é a Falsa Ideia!**

Em qualquer área de atuação acontece a fé cega e a obediência passiva: ciência, filosofia, religião, no trabalho, no lar, nos relacionamentos. Na idade média, usava-se o **dogma religioso** para balizar as ações. Hoje se usa o **dogma materialista**. Dessa forma, é como se fosse a idade média da ciência!

Se a pessoa acredita que o seu trabalho não é nem pode ser espiritualizado, é excluído do meio. A exclusão é o mesmo instrumento que a igreja fazia, com condenação, excomunhão, perseguição, etc. Está certo que a condenação da igreja levava a morte, mas hoje a exclusão pela sociedade é praticamente morrer, ficando marginalizado. Existem os graduados no ensino superior(ou mesmo no ensino técnico) que tendem a acreditar no materialismo; os outros são os excluídos. E acontece a luta do **superior contra inferior**. O Espiritualismo é o diabo da ciência! E o Materialismo é o deus da ciência!

Por fim, atualmente, pela falsa ideia, os que pensam diferente, sejam de outros países ou outras religiões, são inimigos, são controlados pelo *diabo*, e devem ser combatidos e destruídos. Os que obedecem são protegidos pelo *deus bom*. Assim, criam o exclusivismo e a guerra. É um **exclusivismo MATERIALISTA!**

O Espiritismo não é exclusivista. O Espiritismo é uma ideia. E é por essa ideia que ele vai transformar o mundo.

Este artigo foi elaborado a partir de palestra proferida por Paulo Henrique de Figueiredo. Clique aqui para conhecê-la.

Continua em A Verdade sobre o Mal e o Castigo

A Mentalidade Verdadeira e a Falsa Ideia

Continuação do artigo O Espiritismo: A Ideia de Jesus. Vamos entender melhor as diferenças entre a verdadeira mentalidade e a falsa ideia?

Ao longo do tempo, a mentalidade verdadeira e falsa ideia enraizaram-se nas tradições do mundo de várias maneiras. As religiões sempre embutiram em seus ensinamentos a competição, a disputa, a lei do mais forte.

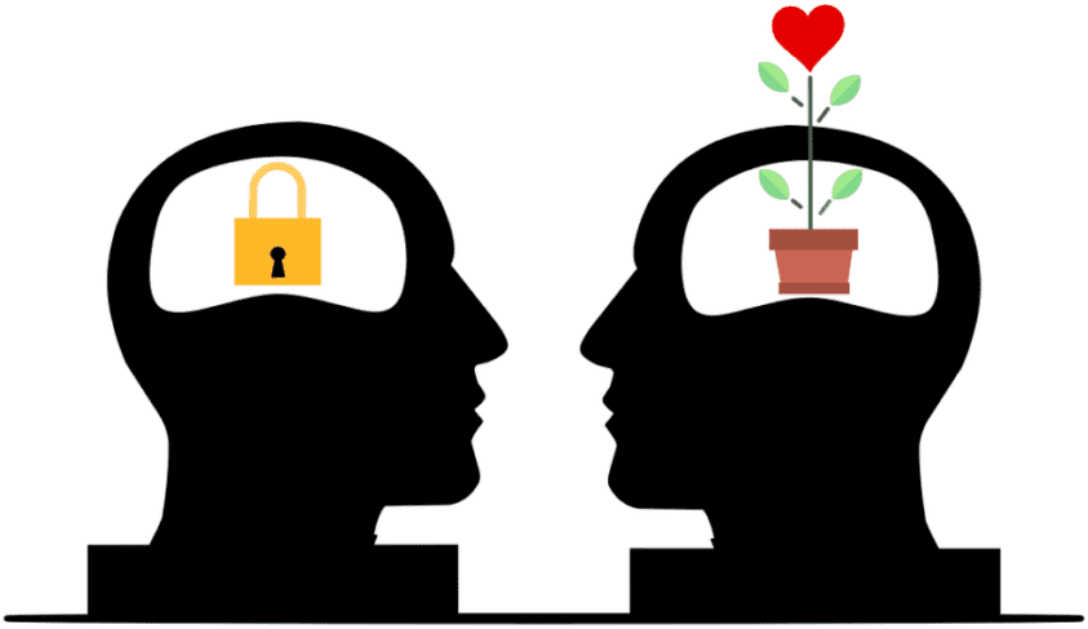

Foto Pixabay: Mohamed_hassan

A tradição do cristianismo considera que Jesus foi anunciado por João Batista prenunciado pelo arrependimento: *"arrependei-vos, pois ficou próximo o reino dos céus"*. Com esse pensamento, tínhamos que nos arrepender dos pecados, do erro cometido. Essa educação nos deixa cheio de culpas, pois se errei, eu preciso de perdão para ser salvo.

ERRAR É PECADO, diz o Cristianismo.

As religiões utilizaram-se dessa ideia para dizer que somente o perdão de Deus salva aquele que erra, e o que desobedece, eternamente castigado, entregue ao diabo. Este pensamento não se implantou somente pelas religiões: no trabalho, se errar é despedido, na família, se errar é preterido, e assim acontece em inúmeras situações. Na vida toda, não se pode errar! As pessoas usam de fingimento, de esconder, de camuflar os erros, de falsidade, pois se lembre: errar é Pecado. Isso desencadeia várias consequências, entre elas que as pessoas não são como verdadeiramente são, nem se sentem incluídas, perdidas, sem rumo.

Por isso temos que entender a mensagem do Espiritismo de pertencimento, de fazer parte, de colaboração. Temos de buscar esse entendimento. Temos de deixar de lado a ideia de que o mais forte salvará o simples, o ignorante, que os fortes e destacados são maiores e melhores.

Para fazer valer a verdade, tem que fazer o Bem! Mas é necessário reformar a forma de fazer esses ensinamentos, mudando como e o que se ensina para as crianças, com mudanças estruturais nas escolas. A competição não pode ser o estímulo para o aprendizado. Ensinam-se as falsas ideias quando se diz a criança que a luta serve para destacar, ser superior, ser o melhor que o outro, estar "entre os superiores", para não ser renegado pela sociedade. **Essa mentalidade é falsa!**

A cooperação é a chave da mudança do mundo! Não é o superior que faz o mundo avançar, mas a cooperação de todos! diz o Espiritismo

No entanto, os mais recentes trabalhos de tradução dos evangelhos, esclarecem que o verbo grego *metanoéô*, ligado ao substantivo metánoia, tem o sentido de "mudar de mentalidade". Frederico Lourenço explica: "No cerne da palavra está o vocábulo *nous* ("mente"): daí o fato de a essência da ideia estar ancorada na mudança mental (de que o arrependimento é sintoma)" (Novo Testamento).

O versículo 14 do cap. 1, de Marcos, fica assim:

> *14 Depois de João [Batista] ter sido traído, Jesus foi para a Galileia proclamar a boa-nova de Deus, 15 dizendo: "Completou-se o tempo e ficou próximo o reino de Deus.* ***Mudai de mentalidade e acreditai na boa-nova".***

Marcos: 1,14-15

Com essa simples passagem da Bíblia, transformamos completamente o entendimento do sentido de Arrepender-se: há necessidade de mudar de mentalidade para superar uma mentalidade falsa! Não é arrepender do erro, mas mudar a forma de entendimento, **Mudar de Mentalidade.**

Este artigo foi elaborado a partir de palestra proferida por Paulo Henrique de Figueiredo. Clique aqui para conhecê-la.

Continua em Obediência Passiva e a Fé cega – Os dois Princípios da Falsa Ideia

---

O Espiritismo: A Ideia de Jesus

O Espiritismo desenvolveu a Ideia de Jesus, a boa nova! Ele contesta a difusão de falsas ideias que dividem a humanidade.

O Espiritismo Ciência e o Espiritismo Religião

Temos dois aspectos atualmente defendidos pelo movimento espírita: o de o Espiritismo ser uma ciência e o de ele ser uma religião. Unindo esses dois aspectos, alguns afirmam que ele tenha um tríplice aspecto: ciência, filosofia e religião.

Antes de mais nada, precisamos destacar que o Espiritismo somente pode ser visto como religião no aspecto filosófico, e não no aspecto ecumênico.

E o fato de ser uma religião no sentido filosófico, afirmado por Kardec, liga-se

diretamente ao fato de a Doutrina Espírita ser um desenvolvimento do Espiritualismo Racional, Movimento Filosófico que delineou as ciências morais francesas e o ensino, naquele país, por grande parte do século XIX.

> *Se assim é, perguntarão, então o Espiritismo é uma religião? Ora, sim, sem dúvida, senhores; no sentido filosófico, o Espiritismo é uma religião, e nós nos glorificamos por isto, porque é a doutrina que funda os laços da fraternidade e da comunhão de pensamentos, não sobre uma simples convenção, mas sobre as mais sólidas bases: as próprias leis da Natureza.*
>
> *KARDEC, Allan. Revista Espírita, dezembro de 1868. Sessão anual comemorativa dos mortos.*

O Espiritismo, portanto, não é uma religião como entendemos atualmente. É justamente por isso que **Allan Kardec defende que o termo não seja usado**, a fim de não causarmos más interpretações e não colocarmos o Espiritismo num campo em que ele não se encaixa e onde, deixando de ser ciência, é vencido pela disputa entre religiões e entre ciência e religião. Não, isto não é cabido nem merecido a essa doutrina nascida do método científico e presente na própria natureza.

> *Por que, então, temos declarado que o Espiritismo não é uma religião? Porque não há uma palavra para exprimir cada ideia, e porque, na opinião geral, a palavra religião é inseparável da ideia de culto; porque ela desperta exclusivamente uma ideia de forma, que o Espiritismo não tem. Se o Espiritismo se dissesse religião, o público não veria aí senão uma nova edição, uma variante, se quiserem, dos princípios absolutos em matéria de fé; uma casta sacerdotal com seu cortejo de hierarquias, de cerimônias e de privilégios; ele não o separaria das ideias de misticismo e dos abusos contra os quais tantas vezes a opinião pública se levantou.*
>
> *Não tendo o Espiritismo nenhum dos caracteres de uma religião, na acepção usual do vocábulo, não podia nem devia enfeitar-se com um título sobre cujo valor as pessoas inevitavelmente ter-se-iam equivocado. Eis por que simplesmente se diz: doutrina filosófica e moral.*
>
> *Ibidem*

Espiritismo-Religião

O Espiritismo-religião esconde-se, como religião, nos centros espíritas, como as demais religiões moram em suas igrejas e templos (há até quem já esteja chamando o centro espírita de “templo”). Não pratica as evocações e aceita cegamente o que dizem médiuns ou Espíritos isolados, ou, ainda, o que determinam instituições como a FEB – Federação Espírita Brasileira. O Espiritismo-religião se tornou dogmático e deixou de lado os princípios doutrinários e científicos nascidos do longo e exaustivo estudo de Allan Kardec. Enterrou seu legado, em grande parte, para ficar com as mais diversas falsas ideias modernas, oriundas do misticismo, que permitiu que se instalasse em seu seio.

Para ser adepto do Espiritismo-religião, o indivíduo é levado a crer que depende de deixar de lado sua própria religião, porque é assim que funciona nesse sentido. Pode-se estudar matemática ou botânica sendo católico ou evangélico, mas não se dá o mesmo com uma religião, não é mesmo?

Mas, muitas vezes, esse adepto sincero, sedento de conhecimentos, encontra no Espiritismo-religião nada mais que uma nova religião, cheia de dogmas. Às vezes, o Espiritismo-religião se torna até preconceituoso e afasta novos adeptos, ao ser taxativo em apontar para pessoas com certas características e dizer que são assim porque estariam pagando débitos de vidas passadas, dentre outras ideias que beiram o absurdo.

Mas isso não corresponde em nada ao Espiritismo-ciência.

O Espiritismo-Ciência

O Espiritismo-ciência não se escondia. Galgado na força do Espiritualismo Racional, que desenvolveu pela Psicologia Experimental, alastrava-se como pólvora, como qualquer outra ciência. Era não só aceito, mas estudado, em pessoa, por gente das camadas mais cultas da sociedade. Príncipes, princesas, reis, rainhas, filósofos, cientistas, médicos, doutores. Ele se disseminava, por ser algo puramente claro e racional, entre religiosos de todos os credos, encontrando, entre seus números, até mesmo católicos ortodoxos e muçulmanos.

> *IV. – Em relação à instrução:O grau de instrução é muito fácil de avaliar pela correspondência. Instrução cuidada, 30%; simples letrados, 30%; instrução superior, 20%; – semiletrados, 10%; – iletrados, 6%; – sábios oficiais, 4%.*
>
> *V. – Em relação às ideias religiosas: católicos romanos, livres-pensadores, não ligados ao dogma, 50%; – católicos gregos, 15%; – judeus, 10%; – protestantes liberais, 10%; – católicos ligados aos dogmas, 10%; – protestantes ortodoxos, 3%; – muçulmanos, 2%.*
>
> *KARDEC, Allan. Revista Espírita, janeiro de 1869. Estatística do Espiritismo.*

Ah!, como era maravilhoso e, ao mesmo tempo, simples, o Espiritismo-ciência. Era praticado nos lares. As famílias realizavam evocações particulares de seus entes queridos, e com eles aprendiam e se consolavam. Por vezes, evocavam Espíritos sofredores, e os ajudavam a se acalmarem, com novas compreensões. Muitas vezes, enviavam as anotações dessas evocações para Allan Kardec, que as analisava junto aos demais associados da SPEE. Quantas vezes essas evocações particulares deram lugares a novas hipóteses e novas investigações!

O Espiritismo-ciência era visto de maneira séria. Não se admitiam novos princípios doutrinários sem que fossem verificados pelo método do duplo controle: a comunicação de um mesmo princípio por todo parte, sendo avaliadas essas comunicações perante a lógica e a razão. Não se negava nem se aceitava nada sem realizar esse processo. Quantas vezes Kardec voltou atrás e abandonou uma hipótese, por vê-la inválida perante as evidências?

No Espiritismo-ciência, os *centros* eram centros sérios de estudos. Praticavam as evocações com a finalidade de aprendizado e, nos mais sérios, segundo preceitos

de Kardec, não se admitiam nas reuniões mediúnicas nem os neófitos, nem os curiosos.

O Espiritismo-ciência faz falta. Nele, Kardec encontrava argumentos muito claros e racionais para descartar as mais absurdas e infundadas críticas contra o Espiritismo. Hoje, o Espiritismo-religião frequentemente perde adeptos para a descrença, porque as ideias nascidas da aceitação cega não conseguem enfrentar a razão.

Faríamos melhor se nem sequer falássemos em "Espiritismo-religião", mas apenas em "Movimento Espírita Religioso", talvez. Mas é importante destacar a incongruência entre os dois conceitos, pois precisamos fazer esforços para voltar ao "Espiritismo-ciência", aquele que todo mundo pode estudar, sem abandonar suas religiões; aquele que dá a fé raciocinada, que pode enfrentar a razão, a qualquer tempo; aquele, enfim, que não terminou com Kardec, e que precisa continuar.

O Espiritismo-ciência encontra sua formação largamente registrada na Revista Espírita de 1858 a 1869, fruto de um extenuado trabalho de mais de 12 anos sobre comunicações espontâneas, evocações e manifestações de milhares de Espíritos, por milhares de médiuns, em milhares de grupos, por toda parte do mundo. Já o "Espiritismo-religião" encontra-se predominantemente em romances, frutos da opinião de um Espírito, que não se questiona pelo método necessário.

Na data em que se comemora o nascimento de Allan Kardec, penso que precisamos fazer muito mais pela defesa de seu legado, que, longe de ser uma criação religiosa para conduzir fiéis, abarca a **toda a comunidade de Espíritos encarnantes no planeta Terra**. Esse legado é maior que eu, que você, que nosso grupo. Não depende e nem deve depender da opinião de quem seja. Precisa ser recuperado em sua fonte. Eis o trabalho.

Até o último instante de sua existência física, Allan Kardec deixou profundos ensinamentos. Morreu como viveu: trabalhando pelo Espiritismo. Suas mãos laboriosas despediram-se deste mundo entregando a Revista Espírita — periódico no qual deixou registrados seus ensinamentos, suas lutas, suas vitórias e, naquele último momento, sua imortalidade.

[...]

No cemitério, os curiosos procuravam posicionar-se nos lugares de onde podiam escutar os discursos. No entanto, quando o ataúde desceu para o fundo da cova, a emoção calou as palavras; ***fez-se um grande silêncio****.*

PRIVATO, Simoni. O Legado de Allan Kardec.

O que deve ser a História do Espiritismo

O que deve ser a Historia do Espiritismo é um artigo da RE de outubro de 62 onde Kardec destaca a importância de saber os primeiros passos do espiritismo

A verdadeira psicologia

Não se busca, hoje, em geral, investigar a origem da infelicidade, da depressão ou dos distúrbios pela investigação da alma e de sua vontade: busca-se, pelo contrário, investigar qual é gene da psicopatia, não cogitando que, encontrando-se as “anomalias”, seriam estas definidas pela alma, e não o contrário.